盛京時報

昭和五年八月廿二日 中日紀祝休刊
陰曆後六月廿八日
發行人 佐原篤介
編輯人 菊池貞二
印刷人 石原庄太郎
發行所 盛京時報社
盛京時報支社

◀幹路線 [illegible]

論說

財荒概言 (續)

財政共管之說。喧傳遠近。已非一日。然吾人竊以為此乃國際間一二野心家之計劃。不過姑妄言之。姑妄聽之。決不能得多數同情。坐使中國主權。陷於無可伸縮之悲境。而國家財政。非到共管地步。迄無充裕之希望。不意近據銀行公會調查國民政府之財政。歲入一億九千六百七十萬元。歲出二億四千七百六十萬元。其歲出八成以上為軍事費。消耗軍費總額。已達五億萬元。每月所需軍費達三千萬元。國府財政。因而極度艱窘。嗚呼。今日財政之敗壞。既因軍事耗費過鉅。勢將瀕於破產。使當局者猶有國家觀念。寧不可放下屠刀。立地成佛。為我民國。稍留元氣。徐徐以善其後。乃環顧國內。除東北尚未轉入渦漩。財政上似能敷衍外。其餘各省。大都直接間接處於混亂之中。社會民生。早已岌岌不可終日。而一般強有力之武人。不為增兵而籌款。則為斂財而造兵。彼至今茲。增無可增。斂無可斂。更發揮其武力統一之野性。大決最後雌雄。與其謂因政治上之主張而鬨之。不如謂因垂涎地方之財力。而敢欲染指。易言之。最初之弱兵黷武。似以一種主義為目的。今則亂相畢露。其目的純在如何發兵。以供個人之驅使。而於國家之財政。能否維持下去。不稍計及。夙昔所憂之財力困乏。今竟有加無已。有加無已。而愈以借債療貧。外人將益持吾短。無怪慣時者謂前末海關稅。隸於外人管理之下。五十餘年。成績卓著。可見外人管理財政。並與中國主權。無甚衝突。中國之財政。猶有一線生機。未至於破產者。詎得謂非海關之厚賜。不過欲推行於他部。則中國官僚必出死力以爭之。此無他。會計精詳。吞剝無術。大好金穴。頓失憑依。因為若輩之所最懼。國人不察。乃誤以為愛國心之發現。是誠大謬。故不欲中國財政之進步則已。如欲中國財政進步。勢不得不歸諸外人監督之下。彼此協調。出入明確。使官僚不至任意挪用。而公產亦不至因之散失。財政前途。或有豸乎。雖然。共和國家。主權在民。際此民族自決之聲浪。甚囂塵上。民國財政。究不能坐視官僚與武人之假公濟私。初固無庸曲諱。若欲強置各國混合統治之下。惹起國民反感。當亦有心人所不取。吾願國民急起直追。勿忘國必自伐而後人伐之之古訓。則堂堂民國。何難漸臻富強。而與列強互相輝映也耶。

裁兵公債換票辦法
九月一日起開始換給

南京訊云、民國十八年裁兵公債、所有萬元票、買賣及其中籤殊感困難、而十元及五元之票、太覺零碎、亦為市場買賣公債所不歡迎、茲聞財政部為便利該債流通起見、准將萬元、十元、五元之票、調換千元票、並經擬定辦法八條、定於九月一日起、在上海江西路江蘇銀行內、該部公債司駐滬核銷債券處、開始換給、茲將調查辦法照錄如左

(一)財政部為便利流通起見、准將此項公債、萬元十元五元票、調換千元票交由駐滬核銷債券處、負責辦理、調換事宜、

(二)財政部按照此項公債、原印萬元票一千張、合額面一千萬元、又十元票二十萬張、合額面二百萬元又五元票二十萬張、合額面一百萬元、除第一二三次中籤外、三種共餘票額一千一百零五萬元、特先印就千元票一萬三千張、號碼自A〇〇〇〇一、至A一三〇〇〇止、除另將業已中籤號碼之債票抽出銷燬外、其餘債票一萬一千零五十萬張、合額面一千一百零五萬元、以備持票人請換、

(三)由財政部登報通報各持票人、凡持有此項公債者、得於規定期限內、隨時向經理調換處以萬元票一張、調換千元票十張、或以十元五元票若干張、湊成額面一千元、調換千元票一千張、

(四)凡以萬元十元五元票調換千元票者、每票額千元、酌收印刷費大洋二元五角、

(五)凡流通各處之大小票、由經理調換處函託各地中央、中國、交通銀行、如遇有持票人請求調換者、應隨時代為寄往上海辦理、該持票人、除照章繳納印刷費外、應再酌付郵寄費用、

(六)經理調換處、應將逐日調換票額詳細列表、呈報財政部備查、

(七)經理調換處、應將逐日收回之萬元十元五元票打空作廢、並登記末尾兩位號碼後、送交基金保管委員會收存、俟彙齊後、請財政部派員復點銷燬、

(八)本辦法如有未盡事宜、得由財政部隨時增改之、

五部一會人選變更

北平訊云、昨日上午擴大會議、舉行臨時會、出席委員汪兆銘、謝持、王法勳、黃復生、顧孟餘、鄒魯、劉守中、經亨頤、陳公博、張知本、閻錫山(龔貢泉代)、覃振、潘雲超、陳樹人、陳璧君、柏文蔚、白雲梯、趙丕廉、薛篤弼、傅汝霖、趙戴文、茅祖權、主席汪兆銘、列席文書科主任幹事馬小進、紀錄馬元鳳、歐陽亮、主席讀遺囑後、報告本會議增加海外國內民族兩部、發生人選問題、特開今日之臨時會議決定之云云、當提出第六次談話會、重行決定常會及各部委員人選請公決案、議決、均照提出名單通過、其名單於下、常務委員會委員汪兆銘、趙戴文、許崇智、王法勳、謝持、柏文蔚、茅祖權、組織部委員汪兆銘、鄒魯、陳公博、趙丕廉、朱霽青、經亨頤、宣傳部委員、顧孟餘、張知本、薛篤弼、傅汝霖、何世楨、民衆訓練部委員、覃振、潘雲超、商震、陳嘉祐、郭春濤、國內民族部委員、白雲梯、李烈鈞、劉守中、海外部委員、鄧澤如、陳璧君、黃復生、陳樹人、又謝持報告各部組織條例文字、整理完竣後是否重行提出下次會議通過、請公決案、議決、由常務會整理後發表之、不必再提交會議通過、至十二時散會、並定十五日上午十時在懷仁堂開第二次臨時會、討論重要黨務云、

何鍵親赴瀏平勦匪
籌集剿共軍事費

長沙訊云、長沙收復、亦已五月、到省部隊、計有劉建緒全師陸團、羅霖瀛師五團、陶廣師五團、危宿鍾師四團、陳光中獨立旅三團、外加各種部隊、合計槍兵在三萬以上、其他中央海空軍與鄂省羅霖、贛省張輝瓚各部尚不在內何鍵連日召集劉建緒羅霖瀛危宿鍾陶廣等將領與羅霖等磋商剿匪善後方略、僉以彭(德懷)黃(公略)等匪、去省未遠、其大部仍屯集瀏陽平江一帶、有所企圖、且據贛督來電、朱毛等匪有竄贛西湘東、接助彭匪、反攻長沙模樣、再做以搜獲共匪計畫、實緣第三國際命令中國共產黨、在七八九三個月中、盡量暴動、奪取湘贛鄂皖豫五省政權以擾亂全中國、推其陰謀不僅為禍湖南一省與中國一國、實有為禍全世界之危險、惟湖南不幸、最先身受、若不趁此大軍雲集、合圍消滅、其危害何堪設想、因是決定計畫、繼續進剿、以免滋蔓難圖、第為指揮統一、減少顧慮起見、一致攻請何鍵親赴前線、指揮各軍進剿、應將士用命、庸功克奏、何鍵鑒此情勢、及全湘安危關鍵所繫、亦下大決心、親出剿辦、不達消滅彭匪目的不止、當決定會師計劃、何鍵即於十日午前十時由省出發、所有省會後方治安、除由清鄉司令部於八日起、全城斷絕交通舉行大檢查、捕獲嫌疑匪犯及著名流氓地痞無業游民千餘人、當予處決百餘名、以肅市廛外、一面於長沙附郭要隘、建築堡壘、以節省兵力而策萬全、後方或可無虞、前方親身指揮、亦有相當把握、所稍費躊躇者、厥惟收入短少、軍費無着耳因特聘請曾繼梧陳介石葛味秋成希文李鳳耀黃衍鈞方克剛唐贊宇蕭萊生陳斌生王家鼎羅先闓左霖蒼彭兆璜黃伯常曹典球曹伯聞左學謙張開璉趙恆惕鎰周李衡倪芷香宋鶴庚黃士衡等廿五人、組織軍資委員會、籌集剿共軍需、第一期限於本月十三日、由長沙市商會會同市街團繳足五十萬元、計抽兩個月房租約二十萬元、各行業商人繳三十萬元、第二期以米護照向商會抵押現款四十萬元、令建設廳抵押鉛砂十五萬元、第三期抽收省會殷富捐附加全省田賦、並舉辦濱湖畝捐、預計可收二三百萬、自八月份起、士兵與直接帶兵之連長等、均十足發現餉、其餘軍官將官發五成、校官發六成、尉官發七成、准尉以下發八成各行政機關均暫祇酌量人員負保管之責、俟匪共肅清、再恢復辦公、何氏遂於十日率行營參謀長劉膺古、參謀處長陳為韓、副官長羅鉞、秘書主任凌琦、交通主任王楊夏、軍醫主任張一熙、軍法主任王文瀾、軍械主任康毅經理主任周濟、及四路總部參謀處課報科長李模楓參謀張光國余岷石貞鄭雲鵠用子民等、并譯電副官等員約百餘人又衛士隊兩隊、向瀏陽進發、陶廣隨赴前線指揮、劉建緒給病假十日留省、羅霖瀛馳回寶慶原防、鎮攝湘西、危宿鍾留省鎮懾、總部事務派參謀長郭持平代行、清鄉司令部務派參謀處長陳瑣碩代行、省府主席派曹伯聞代行、一面呈報中央、并請處分外、一面勗勉所部官兵、力戒前失、同心剿匪云、

國民政府財政現狀
負債達二億十餘萬

南京訊、南京政府財政部六月份到期應償還內債之本息計有七年長期、整理六釐、二四庫券、善後公債十八年賑災公債、軍需公債、十九年關稅庫券、續發江海關稅二五庫券、捲煙庫券、續發捲煙庫券、十八年關稅庫券、編遣庫券等十二種、(此僅本月應償還者、餘尚不在內)內除七長整六二四等三種為前北京政府發行者、整六及二四上半年僅付利息、並不還本、除十債券均係南京政府於最近兩年來所發行、亦可見蔣政府之濫發內債、吸收國民脂膏之一斑矣、茲查本年應還公債之本金、共洋一千一百九十一萬五千四百〇一元、又應付各債之利息、共洋五百九十三萬二千百九十九元、至此次除已還本之十三種債券、尚負債額達二億〇十八萬二千元、駭人之數、不知國人將作何思想云云、

幷總部公佈
◀軍人藉火車舞弊懲罰

太原訊云、陸海空軍總部、以在軍事期中、深恐有不肖軍人、藉火車舞弊、盜賣車皮、私運毒物等、新近制定軍人守藉火車舞弊懲罰法八條、以法第一號通令第三方面軍全體軍士遵守原文錄下、一、軍人有左列情事之一者、依本法處斷(一)出賣車皮、或代商運物、私得運費者、(二)佔據車皮、(貨物希圖偷免稅捐者、(三)冒運軍用品、僞名、私運違禁代品、或代人包運者、二、稱軍人者、謂現役軍官佐士兵夫、及軍屬與憲警並各軍事機關之諸官員司、三、犯本法第一條(一)(二)兩項所列情形事時自運者、依所得運費多寡、自運者依其貨物價値、按左列各款處斷、(一)千元以上者處死刑、或無期徒刑、(二)五百元以上不滿千元者、處十年以上有期徒刑、(三)百元以上不滿五百元者、處三年以上十年以下有期徒刑、(四)百元以下者、處三年以下有期徒刑、四、犯本法第一條、(三)項用列情事時按其情節照本法第三條加重二分之一或三分之一處斷、其處死刑或無期徒刑者不在此限、五、犯本法者其貨物沒收、所得運費及漏稅捐者仍按數追繳、六、本法無規定者適用陸海空軍刑法及中華民國刑法處斷、七、犯本法者交由陸軍審判處審判之、情節重大者、組織臨時軍法會審審判之、八、本辦法自公佈日施行

朱毛圖竄湘鄂邊

南昌訊云、朱毛自奪取南潯計劃失敗後、乃改竄贛北之湘鄂邊、圖與彭德懷會合、玆據奉新靖安各縣消息、共黨原分三軍團、除偽二十軍段起鳳仍在吉安外、偽十二軍伍仲豪、由安義靖安向修銅逃竄、偽二三兩朱德林彪部、則蹦奉新、其編製每軍分三縱隊、每縱隊轄三支隊、一支隊轄三大隊、每大隊轄三中隊、每中隊即是一排、每排有槍二十餘枝、另附補充大隊、特務大隊、輜重大隊梭標大隊、均無槍枝、匪衆雖有二萬餘人、槍枝不過十分之三四、子彈非常缺乏、每槍最多者、有子彈四五排、或只有子彈一排、現洋則每人身上均有一大包、皆却掠而來者、其作戰只能乘虛而進、以梭標隊任前鋒、當朱匪在安靖各縣時、發出之分產焚契等狂謬布告均署政府主席朱德委員毛澤東黃公略伍仲豪陳毅王恒鄧子恢劉士奇譚震林彪方志敏彭湃泉邵式平彭德懷段月泉李文彬等名、以上均共黨土匪之重要份子、朱毛二匪、身穿破舊灰布軍裝、混入士兵中、行動非常秘密、隨身帶有手機關槍六枝自動槍四枝、駁殼十餘枝、梭標輜重等隊、專司綁票却掠殺人放火、直接歸毛澤東指揮、本省當局、現恐朱毛與彭賀聯合、對於防務特別注意、戒嚴司令部因鑒於長沙之失陷、完全由於潛伏市內之共黨內應所致、故近來對於南昌市內搜查甚嚴、破獲共黨機關及拿獲共黨重要份子甚多、正法者亦屬不少、又據官方消息、高安奉新郵班業已恢復、高安之匪、則經由上高竄去、奉新之匪、被竄入萬載、分援安義靖安之小股、又經戴旅由南潯路涂家埠進剿、已退至修水銅鼓矣、

廣告

吐血咳嗽確保斷根

吐血。咯血。咳血。唾血。衄血。痰中帶血。尿血。便血。一切血症之原因不同。治法各異。故血症本非死症。往往誤服廢命者。年以萬計。李春芝醫師。惻然憫心。爰研究治血聖藥。秘血丹。虔製出售。專治氣逆吐血。肝火咯血。肺癆咳血。脾虛唾血。腦熱衄血。小便尿血。大便瀉血。凡屬血症服藥立止。連服二三打。準可去根。永不再犯。每袋大洋一元。每打十二付。大洋十元。郵費兩角。

招募代理人二十位。以交遊寬廣為合格。每月薪金一百元。但以人品端方。信用素著。不論本埠外埠均可。如有願就者請投函遼寧省大西關三盛砲舖胡同六十四號李宅。

瀋陽大西關高台廟東首杏林春藥店。

青島行 上海丸 八月二十六日 奉天丸 八月二十九日
天津行 濟通丸 八月二十六日 天潮丸 八月二十三日 (旅順不行)
龍口行 龍平丸 八月二十七日

大連汽船株式會社 電話四一八五番
專屬貨客經理店 大連市敷島町六番地 永和公司 電話七二七五番 七八六八番
阪神航路專屬荷扱店 大連市須磨町六〇番 澤山兄弟商會 電話長 五二六二番 四六八一番

大連秋季賽馬大會

開催日 八月廿三日星期六 八月廿四日星期日 八月廿五日星期一 八月廿九日星期五 八月三十日星期六 八月卅一日星期日
每日上午十點鐘開始
場所 於大連市外星個浦賽馬場
勝馬投票券 金五圓 金貳拾圓兩種
社團法人 大連競馬倶樂部 電話三二五三番

恭頌 江省騎兵第一旅第四團第一連少校連長 侯君輔舜 排長 馬君雲慶 劉君海春 剿匪救國人民之德政 東四查驛

站區域南接江套匪蜂起、到處搶掠民不聊生今春第一連侯連長進駐四站以來克勤克慎對剿匪猶其認真故江套一帶股匪聞風喪膽地面商民賴以安居不意於陽曆五月間突由江南竄來股匪數十名匪首綽號大五竟將民弟綁去非但勒款甚鉅而且逼索槍彈正在驚慌無措之際適經第一連跟踪追剿五月十四日於雙口子地方與匪接仗五小時之久侯連長及馬劉二排長勇敢直前奮不顧身當將匪首大五擊斃餘匪被斃落江者三四名時際匪勢不支逃竄此時馬排長右腿膝蓋受傷仍不顧身尾追數十里救回民弟脫出虎口得慶再生若非馬排長英勇卓倫剿捕有方曾破產業恐難續回矣當將民弟取保釋放並無分毫勒索由此江北一帶胡匪蹤跡旅行得安皆由侯君及馬劉排長所賜也民兄弟感激無以為報特登報端以銘謝忱 雙城縣四區界黃姓屯民戶李向明兄弟敬頌

琺瑯製造業出兌

啓者茲有現最興隆之製造所一處舖執俱全並素有經驗之工人今因業主回國急欲出兌有欲接者請臨本社廣告部詳細面議可也

路頭思夢

產婦科專家李百援醫學士 特效的倒開花及婦女經血新發明藥

遼寧小西關郵局對門 百援製藥公司電話一二八四 本公司出品專以主絕不說一句誑話請諸公放心便用凡我廣告所載者管保有效本公司總理日本醫學士李百援專門產婦科十有三載曾研究一種Labiatae植物命名曰夢思頭路Maustal此藥對於婦女經血不調及胎前產後諸症均有確實的特效尤有一種特的功能專治子宮筋腫(倒開花)查此種症候本是現今世界上醫學家不能治癒之病東西各國每年因此病死人無算惟用此藥治癒者已有事人具為一種空前未有之事

主治例 一、子宮筋腫俗名(倒開花)出血不止白帶過多腰腹痛 二、經血過多不止 三、經血延長不來 四、經期腹痛 五、喇叭管炎 六、喇叭管腫病 七、子宮內膜炎 八、妊娠期中嘔吐惡心飲食不進等 九、產後腹部有硬塊疼痛不止白帶過多發熱(寒性白帶) 十、產褥熱 十一、萎黃病 十二、年久不生育 十三、跳袁弱羸瘦 凡有以上之疾者若服此藥管保能根本的完全治

服法每日三次每次一大格空腹用 倒開花者每次三大格 定價 二百瓦入三元五角 四百五十瓦入七元

特約店 長春 興亞藥房 吉林 永吉藥行 江省 中西藥房 哈爾濱 同昌藥行 洮南 永和堂 開原 半施醫院 同 慶和 昌圖 明德醫院 西安 東豐 康面 壽藥房 營口 豐利藥行 安東 福興堂 朝陽鎮 朝陽醫院

風濕骨痛藥到病除

茯苓精功能驅風祛濕舒筋活血所有筋絡中含蓄的風濕毒氣莫不被其排除淨盡患者自能血活痛止行動自如
茯苓精定價每大小瓶現洋二元
瀋陽各西藥房皆代出售
大西門裡 寶康藥行謹啓

淋濁最新特効藥▼
吉吾康
(又名)紅根牌白濁丸 每瓶大洋一元八角
功能 清濁 消腫 滅淋 止痛
總經理 遼寧 新新大藥房 營口 桔李和藥行 哈爾濱 寰球大藥房
上海大華藥務總發行

盛京時報出版各書
哀史 定價現大洋壹元二角
文藝叢考 定價現大洋壹元
東三省古蹟遺聞 定價現大洋壹元
代售處 城內軍署街震泰報局 本報各代派處均有代售 鼓樓北同大印書館 鼓樓北章福記書局

恭頌 陸軍二十一旅騎兵十二團第三營長 唐公榮祿暨第十連長張永吉君 九連長孟憲廷君 全營官長士兵德政

唐公榮祿率領九十兩連官兵奉命來駐斯土到防以來對於地方治安非常注意各連用命日夜搜尋明查暗訪不遺餘力較前西街振興和之搶案匪未出街即被十連游動哨劉連附鳴山財捨併獲提匪一名陳寶山者經送團部審訊不諱請令槍決為破案之神速賴駐軍之勤務由此匪盜竄踪商民安謐致所部士兵奉公守法紀律嚴肅若唐公者恩威並濟慷慨好施昭昭在人耳目莫不歌功頌德諸登報端以誌不忘而表愛戴之忱云 寧山縣平陽鎮商農兩會

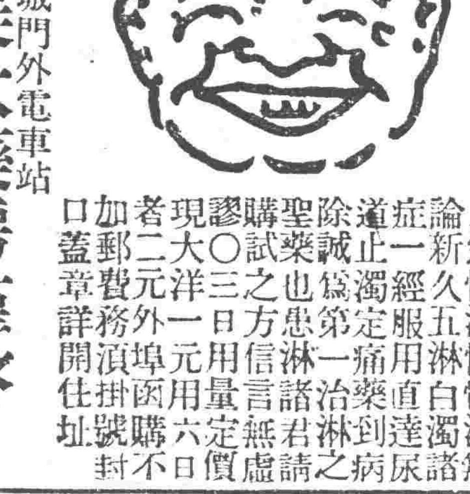

本藥房在省城開設二十餘年久蒙紳商軍學各界光顧今為杜絕淋毒傳染起見現由西洋運到淋病新藥
殺菌止淋丸
靈妙無比善能殺菌解毒清淋去濁
凡急性淋慢性淋無論新久五淋白濁服用直達症一經服用止痛道即誠為第一治淋病之良藥也患諸君請購試之方信言無虛謬三日用量定價現大洋一元用六日者二元外埠函購須掛號加郵費務詳開住址蓋章
遼寧大西城門外電車站 英美大藥房謹啓

夏貨落令大賤賣

走化夏貨一不顧血本一放盤十四天(自八月十八號起)
趁此機會樂得便宜
●潤幅老九串杭紡綢每尺只售八角
●潤幅清水素杭綾春每尺只售七角
其餘夏貨一律一大減價一八扣
●印花五彩明星紡每尺只售五角
●各色花素印度綢每尺只售八角
遼寧省城金銀庫大街 九華綢緞店啓

斷癮迅速戒煙良藥出世 黑海同胞唯一幸福到了
戒煙全壽丹

此藥性質和平成效卓著鎮靜安眠戒時不吐不瀉眠食如常仍可照常辦事無論男女老少有病無病以及打嗎啡吸海洛英等癮淺者服十天內外癮深者服二十天內外定可一律戒絕滅藥之時百病不犯斷癮以後毫無痛苦永無後患此藥純萃用上等藥材配析內中毫無鴉片嗎啡海洛英等麻醉性藥品假如每次吸煙一錢之癮服藥十元之譜定可戒除外埠函戒煙者將款用郵局或銀行滙到藥交郵局遞送不悞郵票亦可代價外埠函購外加郵費大洋二角
全壽丹定價每包八十粒大洋二元
東三省總經售處 遼寧小西關祠堂分售所對過 大生藥房 中國電話一千五百二十號

英文滿報
THE MANCHURIA DAILY NEWS
西曆一千九百八年創刊
東北唯一之英文報
消息靈通輿論正確
英文滿報總社 大連電話 三七七三 二二七六番
遼寧日站隅田町八號 英文滿報支社 日電話 四二九二番

普蘭店分社啓事二

逕啓者本報現為擴充起見擬於石河驛三十里堡亮甲店登沙河杏樹屯等地添設代派處以派銷本報及採訪新聞倘若有意即祈來函或面商均可如若合格必予優待即希企圖文明事業年之青諸君幸勿失此良機為盼特此佈聞
盛京時報普蘭店分社主任更生劉隱山敬啓

七世家傳秘方
嬰兒大救星
市政化驗許可

嬰 消疳散 主治食積內熱吐逆脹滿為病疳面黃肌瘦久服肥胖不論有無疳症凡屬嬰孩通可適用
平熱散(肺熱) 主治驚悸夜啼腹脹身熱午後發燒一切瘟病及四時不正之瘟病肺炎咳嗽之良藥也
兒 止痛膏 專能提升嬰兒氣滿斷根凡小兒腹痛寒熱腹部下部之痛寒冷外盛貼之即止久奏奇效

敬啓者本部製藥家傳七世秘方百發百中屢試屢驗之嬰兒三種奇藥確係家傳秘方有起死回生之力非同世上各藥商之普通藥品可比敬告諸君勿為俗人誤用也本藥房所賣各藥品均係名醫精製恐有歇財者諸君幸勿交臂失之再本藥房祇此一家並無分號
遼寧分銷處 大街信義長、小西關大北關元長絲房、和市場信源長
總發行處 小西關電車道朱剪爐分所西宏宅
外埠函購郵費另加一成

贛西一帶 共產軍佔據

【上海二十日聯合電】曩者佔領長沙之共產黨軍已向修水銅鼓方面撤退目下與朱毛軍連絡向九江方面前進中因之魯滌平向何鍵提議要求開始積極的共同討伐但何鍵態度仍然曖昧倘何鍵對魯滌平拒絕援助且不實行共同剿匪時江西省不免再度被共產軍所蹂躪

【又電】據九江來電在銅鼓方面之朱毛軍已與由湖南撤退在萬載集中之彭德懷及在萍鄉集中之黃公略兩軍合体其遊擊隊已向修水銅鼓進出中因之江西省當局以第十八師之主力在德安南昌間佈置防衛目下準備湖北湖南江西三省之聯合剿匪中曩者由中央派遣之剿匪第三團於十八日抵銅鼓

湘鄂兩省積極勦匪

【漢口二十日復旦電】幺東藩來漢謁何應欽請示剿匪機宜定今日返岳州謝彬昨赴湘督率所部剿匪

徐州一帶之匪氛

徐州訊云、軍事時期、土匪峰起、城東房上圩、薪家莊、大孫莊、維新莊、小劉村、既被匪首曹傳金、朱從倫、小倆等一千匪衆、勾結散兵游勇、於上月三十一日佔據、姦殺擄掠、慘不忍聞、經銅山警察大隊長陳如亭、派隊協同當地民團會剿、匪始散去、徐南夾溝轄津浦運輸要道、匪首三毛猴、領匪二千餘盤據、徐州警備司令宋潤田得報後、當派所轄第一團團長郝家駿、率部往剿、該轄匪衆頗多、匪已四散、茲將宋潤田電呈陳調元剿匪經過情形誌次、急柳此探呈總指揮陳鈞鑒、據職旅第一團長郝家駿稱、職遵令率第二營全部及第三營之二連暨機砲兩連剿滅蘇魯交界之匪共、於艷（二十九日）晨、由夾溝向西進剿、該處一帶、山勢綿亘、素爲窩匪之區、惟匪已先時聞風而竄、遂率部跟追至距七十里之瓢溪口、已夜十時、方知匪約二千餘人、槍約千餘枝、因手提式自來得手槍甚多、盤據縣口北約廿餘里之周四、楊庄田并一帶各村莊、時蕭宿兩縣縣長已蹤及但匪勢過衆、未便黑夜進剿、卅日丑時、職即率隊進擊、並令蕭縣長隊佈置於東北面、宿縣隊佈置於西北面、職部於九時由南猛攻、激戰甚烈、匪頭強抗拒、傷亡約二百餘名、至下午六時始將周四、楊庄、魏莊相繼攻陷、匪勢不支、乘大雨分向東北西三方散竄、匪首三毛猴、當場受傷追約十餘里、因匪零散、時已黃昏、未便窮追、計救出肉票二百餘名、均點交宿縣魏縣長查照發落、當場捕獲匪徒廿七名、當場槍決、檢查該匪兵均佩帶第二軍團警備軍符號、擄獲步槍五枝、職部傷官一員、士兵九名、闢探知匪有百餘人北竄、即行跟剿、而匪已潰散、除責成蕭宿兩縣長負責肅清外、擬於東晚由黃口率隊回防、等情據此、理合電稟鑒核、職宋潤田叩冬、

日本將設 人口調查會

【東京二十日聯合電】日政府擬設直屬內閣之人口調查會已定六年度設置並預算約三萬圓向大藏省要求該調查會內決容大體如左

甲、調查會之構成

乙、直隸內閣設勅任官一員其事務使與內務省社會局連絡行之

丙、調查項目

一、人口問題之科學的研究

二、與國際人口會議及外國機關連絡

三、關於剩餘人口事項

四、關于限制產兒事項

五、關于更動人口事項

六、關于分布人口與分布勞動力事項

七、全國平均分配勞動力以可能的使免失業之方法

八、移民及移住問題

樞府指摘條約矛盾

【東京二十日聯合電】關於審議倫敦條約案之實質亦將論爭樞府側指摘條約案第二十三條即效力之規定認爲予盾蓋該條項限定至一九三六年爲條約有效期間同時於一九三五年規定應議事項且規定一九三六年以後解約自由該條項在倫敦會議中以有防條約神聖主張撤回之外交系隨員與主張一九三六年以後解約自由優先規定他日提出樞府易得承認之海軍系隨員及顧問間引爲議論該條項實現危及若規全權經齋藤隨員努力得里得全權諒解而定今該條項反爲樞府審實的論難之標的將來不免一番論戰

收回東鐵資金問題 向美國資本家交涉

【柏林二十日聯合電】舊道勝銀行代表目下在本埠與美國資本家交涉中東鐵路收回問題惟該問題在中俄兩國間頗多糾紛仍然不能圓滿解決中國側鑒于奉俄協定迄至得承認收回權時期之千九百三十三年以自力償還俄國投資中東鐵路總額以期完全收回絕對有不可能之現狀故與美國資本家折衝要求救濟開始交涉

日德連絡飛行啓程 已由柏林赴莫斯科

【伯林二十日聯合電】吉原飛行士於二十日午前五時四十分開駛『報知』機受旅法日僑多數之歡送離陸就西伯利亞橫斷飛行之途豫定費時七日間翔破伯林東京間

【東京二十日電通電】報知新聞發起之歐亞聯絡飛行吉原飛行士於二十日午前五時四十五分搭乘報知機由伯林臨柏爾哈夫降落場啓程向莫斯科飛翔其航路如下

第一日伯林莫斯科第二日莫斯科庫爾干第三日庫爾干克拉斯那也爾斯克第四日克拉斯那也爾斯克海拉爾第五日海拉爾奉天第六日奉天京城第七日京城東京豫定費時七日翔破伯林東京間一萬一千基羅

重視石友三

（北平十九日電通電）在隴海線北部一帶駐防之石友三擁有七萬大兵其嚮背與北方時局有重大關係因之擴大會議有力委員等連名于十九日午後向閻錫山致電要請任石友三爲山東省實權者爲奪回濟南計即時令該軍出動

日國防充實費問題 陸軍軍制調查會審查

【東京二十日聯合電】陸軍軍制調查會近移於總括的審議達到作成具體案之段落自大正四年度國防充實費爲充實兵器航空整備要塞整備部隊等改善內容之既定計畫昭和六年度以降條件者以左列各項爲國防充實費

一、兵器充實費	三五六五六萬圓
二、航空充實費	六三六萬圓
三、要塞整備費	七二五二萬元
四、部隊改編費	八二四萬圓
五、部隊整備費	二五四五萬元

以上總額約四六九二〇萬元此年度分配額因四五年度推延於四年後年額分配可達六七千萬元如加以此次軍制改革之整備改善費則需要相當巨額臨時費故軍制調查會當變更國防充三實費內容進行審查既定經費多少節減

平漢綫南軍佔許昌

【漢口二十日復旦電】平漢綫前鋒中央軍已進佔許昌田金凱部已向新鄭退卻

列寧與甘地（七四）

非烈布米拉原著　邱佳意譯

甘地篇（四）

甘地之人格

紐約『當時雜誌』社之曾洛斯巴偉烏那勒發表與一印度人之談話畧謂、該印度人對於『在汝個人果瞻甘地乎』之質問、以如行抗辯之姿色語謂、『余（印度人）個人的未知甘地、彼爲滿偉大且又過於高位、』據偉烏那勒所言、『此爲印度人之話中有無限響音之動機、自英國大學皮印畢業生至汲汲耕田之勞働者、農夫等幾百萬之印度人、莫不對此聖者均抱不可思議的尊敬念情、甘地之爲人物、似乎非依麵包與墟保命之地上人間、實爲由光輝燦然之高處所君臨之聖者、並使余（偉氏）想起如巡禮者處力求苦業與眞理、於其背後率從幾千崇拜者之苦行者的面影、

旅南阿之甘地同志實拉克亦絕望於覓求可說明甘地者之不可思議的存在、曰、諸君絕不能隨言『指此爲彼』或『指彼爲彼』等語、所可能確言者、祇不過『彼在此』或『彼在彼處』等語而已、到處彼之勢力統治一切彼之權威支配一切、又彼之不可把握的人格擴充滿溢、然此事應該如此、綠所有偉人無不超越定義、莫可推測、彼等保有『無限』與『永劫』性質、由此生育、且又被結於此、

甘地之容貌態度及演說

瑪哈特麻甘地、其容貌爲毫無特別特徵之六十歲之矮男、曾達捕甘地之英國大員羅意德氏、亦謂爲『俯身之矮男』、彼之顏面、絕不能謂爲美貌、實胃張脆弱異常、彼頭奇形、兩耳突橫、短髮在頭顱中稍含混白、蔦色巨眼、在濃眉下放輝、細薄上唇、半隱於小髭之下、其脆弱華奢身體、因辛苦與病魔不免衰弱異常、故際於對民衆演說時、有非搬出高椅於羣衆中倚之演說不可之感、彼常如此、如老耄老人倚弱身於椅以行演說、或向弟子談話、彼之演說、無熱情的、靜且單調、彼與大指導者同缺乏曾通雄辯的振手態度、彼未曾動手動指、彼之音聲、幾無抑揚平平坦坦、至其說話態度、頗認眞、且質朴、彼排避所有修辭的裝飾、並嫌忌感情、得克氏云、『甘地特訴諸聽衆聽智然迄明感群衆全部無不明瞭理解、絕對不放棄其問題』、甘地自身亦陳意略云、迄使人信服彼言甘地之爲正、絕不抱拉槍何人於已方之希望云云、蓋曖昧模糊之麗句美詞、確爲不合彼之性格者也、彼抱深奥之宗教心、雖然、苟彼之理性不能信之、則彼秋毫亦不懼而敢拒否最古印度教聖典之神聖起源、據彼所宣、『據余之信仰毫無以聖典中各節各語爲神靠所吹息者之必要、苟一反縱某解釋有任何學識、則即時拒背道理或道義觀念、則即時拒否被之束縛、……未完……

德州難支持 山西軍開始退卻

（天津十九日電通電）據津浦鐵路局接到消息中央軍大部隊已渡過黃河開始追擊因之在德州方面之山西軍向滄州方面開始退卻由大勢觀測山西軍防備滄州亦甚困難

孟買貿易減少

【孟買十九日電通電】自反英運動發生後印度人民不買外國品結果孟買港對外貿易激減本年六月中對外貿易總額爲一億二千萬留比較去年同月減二千七百五十萬留比即一成八其中綿布受打擊最大較諸去同期實減少一百零五萬碼

日人飛行機已抵莫斯科

【莫斯科二十日聯合電】世界一周飛行家日人東善作受日大使館員及其他官民之熱烈歡迎于二十日午後八時五十分安抵莫斯科豫定在兩日間後啓程向東京飛行橫斷西伯利亞

武漢防備共黨肇事

【漢口二十日電通電】因明二十一日爲共產黨暴動計劃之預定日武漢當局嚴重警備自今朝禁止車馬行人全部實施身体檢查一方共產黨側潛行運動尖銳化漢口市黨部捕獲有共產黨嫌疑者數名

武穴大冶已呈不安

【漢口二十日商通電】大部隊之共產軍出現境省方面武穴大冶方面爲之不安即由中日双方急派軍艦

蘇俄壓迫鮮銀支店

【東京二十日聯合電】關於蘇俄官憲對檢查海參崴朝鮮銀行支店據該東京總行所接情報此舉爲基於蘇俄財務人民委員部直接指令以剝奪日本北洋漁業權撲滅其他利權會社爲目的之計畫的行動即借漁區費及其他對俄支付特盧布如按約一四分之平等價側對俄企業會社支付於非常巨額不合採算必致退手爲驅逐日本遠東各種利權故剝奪朝鮮銀行俄幣賣買特權以此爲目標遂出此次舉動云

比國皇儲期明秋訪日

【東京二十日聯合電】上月間高松宮殿下訪問比利時時由日屆從武官與比國協議結果比皇太子勒奧波爾特殿下鳥斯德利德妃殿下決定將于明秋十月訪日

太平洋經濟會議案 由美國側對日提倡

【神戶二十日聯合電】去年來朝之舊金山商工會議所副會頭羅伯林基頃向神戶商工會議所致函提倡發起太平洋經濟會議然現今有關稅問題及其他懸案故對日本商工會議所提議或將於日美主催之下開會亦未可知至提案主旨去年在日西京所開之太平洋會議帶有政治的色彩此次專使之爲純粹經濟會議至參加國擬招請日本中國印度支那菲律賓諸島馬來半島蘭領東印度澳洲新西蘭以及其他美國南美太平洋岸諸國及北美加拿大等國云

對俄交涉北洋漁業 日本將確定最後方針

【東京二十日聯合電】北洋漁業之消長可左右日本水產界之進展關係重大故農林省當局對之努力發展關於俄境漁業權與日本政府態度軟弱因之當業者平素不得安心作業不安空氣妨礙漁業之進步故關於此問題希望當局表明確切態度此旨屢頻向當局請求町田農相有鑒於此與幣原外相協議結果對田中駐俄大使發緊急歸國命令待田中大使歸京開外務農林兩省合同會議於此會議後政府當以農林省名義發明對俄決定的態度且下由窮水盡之北洋漁業合同計畫或因之促進成立

滇省府議決整理金融

雲南訊云、雲南省政府於七月廿八日舉行政務會議、是日議案多屬重要尤與整理金融有關、茲摘述如下、省政府第一七二次會議在會議廳舉行、主席龍雲、委員胡瑛、張維翰、張邦翰、張鳳春、繆嘉銘、龔自知、議決事項、（一）實行普分金融財政案、議決、現在本省收入、除造幣餘利外、每年約收六千餘萬元、照新定預算、每年以三千萬元支付軍政各費、其餘三千萬元及造幣餘利、完全畫作整理金融之欵、絲毫不得移作他用、（二）確定整理金融辦法、決定整理期限案、決議、甲、設立整理金融委員會、所有財政廳之部、及造幣餘利完全解交該會、分別收燬富滇銀行紙幣、按月收入欵項、劃作整理金融不足並由政府設法籌劃、期於一年以內、將富行紙幣完全銷燬、乙、使富滇銀行紙幣收銷至相當程度時、應體察社會經濟情形、責成富行商辦之銀行、以資調劑、丙、金融財政既經分、富滇銀行應歸整理金融委員會直接監督、不再隸屬於財政廳、丁、指定繆委員嘉銘、陸崧、顧問官梁仁、爲局長爲委員、（三）擬定整理金融委員會章程案、議決、照修正案通過、（四）擬定整理金融委員會會議規則辦事細則案、決議、俟由會呈報到府、再予備案、（五）實行裁厘及取銷入口特捐後之抵補方法案、決議、全省厘金期於本年底實行裁撤、其抵補方法由財政廳就特種消費稅及營業稅等分擬具體辦法、呈候核辦、入口貨特捐定於本年十月底取消、在未取消以前、改爲整理金融委員會、其原設之整理財政委員會並於本月底取消、（六）改良幣制案、決議、將來幣制由整理金融委員會擬議呈核、現在幣制仍照舊辦、至商人備料附鑄、應以銀條爲限、其他雜銀不得附鑄、此外因整理財政、涉帶尚及者、並有改定軍政預算案等問題云、

上海租界電話合同（續）

工部局已與國際公司簽訂 共二十九條以四十年爲期

（第二十二欵）關於供給用戶電話及用戶應守之章程事、其章程應先交工部局核准後、始能施行、

（第二十三欵）關於供給警務、報火警、兵營電話事、

（第二十四欵）公司在工部局轄之馬路或土地上與由工部局管轄之馬路或土地上實行之一切工作、應由工部局監視、及由工部局與其職員認可、

（第二十五欵）工部局得於適當時間、閱公司之賬冊、

（第二十六欵）特許時期與工部局收買權、本合同於一九三〇年八月五日起發生效力、以四十年爲期、滿期後、苟非工部局於兩年前通知收買、得繼續有效、但此後應以每十年爲一期、當工部局通知收買時、公司必須以同意商定之價格、售與工部局、倘價格未能同意時提交公斷、

（第二十七欵）罰則、公司應於訂約後兩年內將所有電話悉數改爲自動機、倘屆期未能裝竣、則須至裝竣之後、再經過等於愆期日數之一倍後、始可增加電話費、

（第二十八欵）天災人禍、倘遇天災人禍或無力控制之環境致公司或工部局未能如期完成本合同規定義務之時、得予原諒、

（第二十九欵）公斷、訂約雙方、關於述第方面、或本合同務上、發生異議爭執之疑點、或問題時、應各舉兩無關係者一人、提交公斷、兩公斷人於公斷前、應以書面另舉一人爲第三公斷人、如遇公斷人間對於判斷未能同意時、即將其提交第三公斷人發斷斷、倘兩公斷人中一人請求推舉第三公斷人而另一人在七日內未能同意時則請英國駐滬最高領事官推舉第三公斷人、並通知對方後、而對方在三十日內不舉公斷人、則由被推之公斷人根據推舉者之請求、單獨判斷、又訂約雙方同意商定、苟非一方拒絕公斷或不遵行公斷結果、不提訴訟、至提出訴訟時公司聲明受英國駐滬按察使署或屆時管轄僑滬美人之其他法庭管轄、（完）

威海衛市組織草案

南京訊云、收回威海衛問題、業由中英雙方簽訂專約及換文、俟互換後即可實行接收、最近外部方面爲籌備接收手續、已在京組織籌備處、並指定專員、辦理一切、一面派徐祖善前往實地調查、並已返京、現該部以威海衛若於接收後改爲軍港、則經費方面不免感覺困難、若改爲縣或屬於省之市、亦與該處地位有關、故決改爲中央直轄之市、已據具組織規則草案、呈請行政院鑒核、茲覓錄草案如下、

（第一條）本市遵照國府公布組織法第二條第三項之規定組織之、直隸於行政院、

（第二條）本市分爲區坊閭鄰、其區域之劃定或變更、由行政院呈請國府決定之、

（第三條）市民之行使選舉罷免創制複決之權、依照市組織法第六條之規定、

（第四條）本市辦理左列各項職務、一戶口調查及人事登記事項、二育幼養老濟貧救災等設備事項、三糧食儲備及調節事項、四農工商業之改良及保護事項、五勞工行政事項、六造林墾牧漁獵之保護及取締事項、七民營公用事業監督事項、八合作社及互助事業之組織及指導事項、九風俗改良事項、十教育及其他文化事項、十一公安事項、十二消防事項、十三公共衛生事項、十四醫院菜市屠宰場及公共娛樂場所之設置及取締事項、十五財政收支及預算決算編造事項、十六公產之管理及處分事項、十七公營業之經理管理事項、十八土地行政事項、十九公共築地等建築修理事項、二十市民建築之指導取締事項、二十一道路橋樑溝渠堤岸及其他公共土木工程事項、二十二河道港務及船政管理事項、二十三上級機關委辦事項、

（第五條）左列各欵、定爲本市財政收入、一土地稅、二房捐、三營業稅、四牌照費、五廣告稅、六公產收入、七營業收入、八其他依法規特許徵收之稅捐、前項第一欵至第八欵收入、如遇不敷時、得由本市依照收支實在狀況、請由中央撥欵補助、

（第六條）本市得依法募集建設公債、

（第七條）本市設市政府、依法令掌理本市行政事務監督所屬機關及自治團體、

（第八條）本市於不抵觸法令範圍內、得發布市令、制定單行規則、

（第九條）本市設市長一人、指揮監督所屬職員、爲簡任職、

（第十條）本市政府設左列各局、（一）社會局、掌理第四條第一欵至第十欵及十七欵事項、（二）公安局、掌理第四條第十一欵至十四欵事項、（三）財政局、掌理第四條第十五欵至第十六欵及第十八欵事項、（四）工務局、掌理第四條第十九欵至第二十五欵事項、

（第十一條）本市府設秘書處、掌理文牘庶務及其他不屬於各局或各科事項、所有秘書處及各局組織細則、呈由行政院核定之、

（第十二條）本府設秘書長一人、簡任或荐任、秘書或助理秘書二人至四人、荐任或委任、

（第十三條）本市各局設局長一人、簡任或荐任、

（第十四條）本市府設參事二人、簡任或荐任、掌理市單行規則或命令之纂擬審查事項、

（第十五條）本府因務事之需要、得聘用專門技術人員、

（第十六條）本市政府得酌用僱員、

（第十七條）本府設市政會議、以左列人員組織之、一市長、二參事、三局長或科長、

（第十八條）左列事項、應經市政會議議決、一關於秘書處及各局或各科辦事細則事項、二關於市單行規則事項、三關於市預算決算事項、四關於經營市公產及公營業事項、五關於市府各局長或各科職權爭議事項、六市長交議事項、七其他重要事項、

（第十九條）市民會議、每月至少開會一次、由市長召集之、以市長爲主席、

（第二十條）市政會議議事細則由該會議定之、

（第二十一條）本市依市組織法第六章之規定、設市參議會、其組織法及市參議員選舉法、由中央另以法令定之、

（第二十二條）本市依市組織法第七章第八章第九章第十章第十一章第十二章及第十三章之規定設區民大會區公所區民代表會區監察委員會坊民大會坊公所坊監察會、於內政部核准區長選後舉行之、

（第二十三條）本市閭鄰之編製、依市組織法第十四章於每閭鄰各設居民會議、其細則由本市府定之、

（第二十四條）本規則自呈准國府核定公布之日施行、

趙戴文返晉

北平訊云、趙戴文來平參加擴會、已經多日、現奉閻電召、返并商洽一切、於昨晨搭乘平綏快車啓行、

劉驥任軍長

北平訊云、某方昨接鄭州電訊、二方面軍軍事當局、將所獲俘虜編製成軍、切實加以訓練、將來編製就緒後、軍長一職、馮玉祥頗屬意于劉驥云

商邱之刧

北平訊云、北平紅萬字總會、昨接商邱分會函稱、前此商邱因戰營劇烈、致人民之傷亡、房屋之毀壞、爲數頗鉅、現經統計、由該會總津保救濟隊掩埋尸體四百數十人、房屋毀壞亦在千餘間、情形淒慘、現仍地搜查中、茲將原函錄後、

紅從萬字總會鑒、商邱戰事發生、敝會即事救護、各節情形、迭經函電在案、查此次戰事、商邱適當其衝、以致災情甚重、城關四鄉、死亡枕藉、情狀之慘、目不忍視、除由救濟隊救護外、敝會同人、亦均協助救濟、呈由各個人量力捐資、以富掩埋運送等費用、可見好善之心、終歸一致、茲經敝會調查、自五月二十日起至六月廿日止、計共掩埋四百三十餘人、運送傷兵五十餘人、被傷人民尚不在內、此外除救護隊用欵外、用去由各個人捐欵五百三十餘串、現仍繼續掩埋及掩治、條容續報、（下略）

濟南陷落前之形勢

晉軍防守津浦膠濟兩路

濟南訊云、張蔭梧、傅作義等、日昨曾先後來濟與陸海空總司令部參謀長辛仁發、第五軍長李服膺等、會議津浦膠濟兩路作戰計劃、討論後即於十一日先後返防、不料十二日午後、張傅及第九軍長馮鵬翥等突又先後來濟、嗣不暇暖、僕僕風塵、其負有重大之使命與任務、可以想見、據關係方面消息、晉軍各將領、此次來濟會議、實因閻十二日晨有一重要電報到濟、其內容因關軍事、未曾宣佈、所可知者、即此項重要電報係有關軍事之緊要命令、魯省戰局、最近將有新的發展、辛仁發接電後、以其關乎軍事全局、故分電張傅及馮鵬翥等、來濟共同協議一切、至第三軍長王靖國、第四軍長李生達、則因膠濟津浦兩路軍事重要、不克抽身、未來參與、十二日下午兩點十分、傅作義帶隨員八名、由固山專車到濟、逕赴津浦鐵路賓館休息、張蔭梧、馮鵬翥旋亦由青州同車到濟、赴津浦賓館行轅總司令部相第五軍長李服膺、亦皆赶到、當即在大客廳舉行軍事重要會議、辛仁發主席、關防甚嚴、所有隨從、概不准入內、至下午五點會議完畢、內容如何、不得而知、散會後張傅馮李等、同赴南關演武廳二四路總指揮部休息、並續開一度會議、至晚復同至司令部、鄭榮熙、秦梧建斌、畢應垣等、先後往晤、至夜十一點、傅作義因魯南軍事重要、當即由濟返固山、張蔭梧馮鵬翥等、尚在濟未行、由東各路軍事、因連日不斷大雨、故進行殊緩、兩日來無特殊變化、魯東晉韓兩軍仍相特於昌樂以西、新陣線僅隔一圩河對峙、張蔭梧之總部、現設於青州、劉珍年亦與韓軍各守平度高密原防、並無戰事、似已入休戰狀態中、惟青州及傳山以南、形勢略爲吃重、晉軍正沿雲門山靜石關錦陽關一帶、積極佈防、膠濟路客車十二日仍售昌樂票、惟因軍事關係、實際上只有開至青州爲止、因守濰縣城內之韓軍展堂部有由閩東退說、距周村之雜軍有被解決說、均尚待證明、馮鵬翥部、十二日晚有七列車由青州開到濟南候命南下、魯南戰局、亦無變化、晉寧兩軍仍在界首激戰中、形勢以長清肥城一路較爲緊張、馮鵬翥十一日午曾率副官數人、乘瀛車赴長清視察防務、過陳家俊歸德鎮等地、十二日早九時由任家山口返濟、十二日晚又偕中校副官主任秦協魁等、赴曾公鎮視防、定十三日返濟（未完）

世界珍聞及其他

益壽
人入老境而肥胖者早死 減輕水分生命可以延長
美國醫家卡陀氏最近所發見 依有機化學上血液分析方法

芝加哥函云、人入老境而肥胖者早死、已成爲一般定說、其治療之法、迄未發見、最近美國西北大學部長卡陀博士、在其研究室及其所監督醫院研究、依其結果、發現自由增減體內水分之方法、據博士語人、依余研究之結果、體內之水分、依本於有機化學上血液分析之方法、殆可自由增減、此項研究若澈底進行、則延長老而肥者生命極易、人之肥胖蓋因其體組織中蓄有較多之水分、此水分蓄積卽作成早老早衰之要素、若除去此要素之方法完成、則老衰卽全無其事云云、博士現更進行此項研究、行將完成云、

鷄卵表面生有數字

瑪福林斯波羅函云、此間農舍傑循亞夫所畜之母鷄、最近產生一卵、卵殼呈出亞利伯數字九字之形、極爲深刻、一般觀者、爭以爲奇云、

情絲
高田見枝偕亡 索果吉士淑女 乃戀愛悲劇

箱根函云、日本富士山下之箱根中學一帶、近年多設置美麗書館、終年生意、因該處學校林立、頗稱不惡、肆中交易大半用女子供應接、中有大合商店、女郎爲店主人之第三女見枝、年華二八、丰姿尤美、遠近馳名、至稱之爲書館之口、見枝雖艷如桃李、而冷若冰霜、學生開譽而來、藉購書進以遊詞者、輒正色相距、故戀之者雖有人、迄未能得其睞也、初女自初中學校畢業後、卽奉父命、在店襄理雜務、性喜閱書、餘暇卽把卷不釋、店中書籍、多屬學校用品殊無以饜其意、因此女常往附近小圖書舖中、擇其性之所喜者、加以瀏覽、積久女郎竟由此得一知友、知友何人？卽其後所嫁之高田毅一也、

見枝之得遇高田毅一、可謂由圖書館爲之撮合、見枝喜閱才學書籍、高田亦然、故彼倆於無意中常在舘裡會面、自高田本人、乃高中學生、父以五金爲業、家境亦非甚豐、且高田性情沈靜、在同學中素以冷靜自居、故星期休沐、率張獨尊趣、其踪跡恆在圖書館及僻靜之郊外、當其初逢見枝、只爲此書舘之后、每拒人於千里之外、未必能引爲同調、不意兩意相投、竟如磁針之吸鐵！會面既頻、不期然而相互自介、追經互道身世、共話懷抱、始悉各人所具之志願、不謀而合、如是相交半載、高田之同學漸有稔其內容者、戲謂常來謁王后之垂青、其榮辱等於皇冕、將來幸福、令人羨煞、高田聞之、祇怡然而笑、輒無一語之辯辯也、

高田毅一行將中學卒業其母固早已物色一佳耦、意欲爲之定親、不過偶一談及、高田輒鬱鬱不語、母甚疑之、以爲別有意中人也、惟屢詰高田亦堅不吐露、其後悉見枝之事、始恍然於所測之確、因見舐犢情深、特私自赴大和商店、以購物爲由、一探其未來之子婦、至則見鍾情之見枝、不啻容貌美麗、且亦性格淑婉、私心大慰、遂秘密遣人爲介、與見枝之父、討論兒女嫁娶、雙方同意、乃於去寒假時其子歸來、告以經過、以爲高田聞之、自必喜形於色也、詎料高田仍處之淡然、謂彼與見枝爲友、原不在乎婚娶、母殆誤會其意矣、斯際家人環聆、莫不訝然、證以平日高田守性之孤僻益相與竊竊私議不置、自是以後、母每以婚期爲促、高田常表示延緣、且露不歡、採詢女家、則見枝之態度、正復相同、直至本年暑假期間、雙方迫於嚴命乃諏吉舉行婚禮焉、

高田與見枝結婚之前、過從甚密、恒往郊外散步作長談、其面色反不若初見之樂、家人司空見慣、以爲此一對男女、另具怪癖、亦不之異、迨婚禮既成、賓客中忽發見新夫婦顏色倏白、雙雙氣絕、一時奔走相告咄咄無怪、經醫士証明、確係預服極烈之麻醉劑藥性雖慢、而毒發則至猛、一時香消玉殞、斷爲無救云、事後於高田身畔、獲有遺書、大意說本人主張以精神上戀愛、與見枝作永久之伴侶、若出諸成婚、則此後家庭間之負担痛苦、將嚴如桎梏、決無幸福可言、見枝見解、深具同情、故願同歸自盡、或謂二人均抱獨身主義、並不過宗旨相同、引爲同調、並無愛情可言、更有一說、則高田嗜好入學、而父則主中學卒業後、令其習商、以家庭關係致抱厭世、揣測紛紜、莫衷一是、

但高田與見枝、在情場中宣告勝利、而半出於自樂、實可謂日本艷死中離奇者也、

解靚忽現美女 微笑表示多情
一呼吸輒媚態種種
油頭附近石母山溪岸所得

油頭函云、最近有人在磐溪村外石母山溪岸掄獲一巨蟹、殼色淺黃透明、隱約可見臟腑、殼上現一半身美女像、明眸皓齒、神彩畢肖、有時微啟朱唇、宜嗔宜笑善睞、常作多情表示、惟不能言、每一呼吸、輒作種種媚情、有謂係腹中寄黃幻變蟹主何大序、先後攜赴揭陽油頭陳列、轟動全埠、收入不貲、將運港甯滬陳列云、

北溟發現新陸
在撓拔澤母里島北方 縱二十基羅橫十基羅
以探險隊維也澤之名名之

莫斯科函云、北極探險之蘇俄碎冰船舂多夫號、在撓拔澤母里島北方發現一新陸地、縱廿基羅、橫十基羅、以探險隊維也澤教授之名、以名此島云、

機械駕駛飛機
英軍空操將實行演習 戰爭上益形猛烈可畏

倫敦電云 英國一九三零年航空操演、已在十三日開始至十六日五時完畢、此屆操演中特色、將始用航空界最新發明之「機械駕駛員」據稱用此種機器人、其效率較最有經驗之駕駛爲大、此項發明、已經數年之試驗、始克完成、於長途飛行、最有效用、可令駕駛人作長時期完全休息、倫敦與挪福克間將有飛機二百五十架、作驚人之試戰、倫敦空間雖有若干飛機、但不能見此作戰演習、又航空軍機旁尚有由平民駕駛之補助隊云、

世界空前最大鋼橋

澳大利亞雪梨函云、世界最大之橋、爲英國著名鋼廠道曼朗公司所承造者、不久卽可落成、橋橫跨此間海港、自南至北、共長三七七零呎、重五萬噸、高出潮水上四四零呎、寬一六零呎、有闊五十七呎之大路一條、鐵路四條、十呎寬人行道兩條、明年全部工程完竣、重車可通行、雪梨港有一航行水道、計寬一六七五呎比上海關前之黃浦江尙寬一百七十五呎、其全部建築費爲英金六百萬鎊云、

新新的問答
有理而又無理

問、世界上心術最壞的是甚麼人、

答、是小說家、因爲小說家的一枝筆、能把社會上甚麼醜事、都描寫得出來、俗云、說得出、就做得出、那末小說家的心術、就不問可知了、

問、世界上力氣最大的是甚麼人、

答、開火車頭的機師、因爲他能把幾千萬噸重的火車、用兩手推着行動、除他而外、未必再找到第二種人有那們大的氣力、

問、什麼時候言論最不自由、甚至於使你自動的不敢講話、

答、理髮師薙鬚的時候、因爲在此時如果要講話、嘴唇動一動、卽受刀割之禍、所以在此時候、無論有什麼急事、也只好效金人之緘口、

問、人生最能原諒是甚麼事、

答、照鏡子、因無論自己面貌、生得生如何醜陋、從鏡子照見了、一定十分原諒不以爲醜、

太平洋戰爭德將之預測（續）

不克行恢復三大海軍國間此種爭奪最高地位之最後一幕斷然將由美日間之一戰爲導線日本所執之理由、將根據於彼在南洋之要求、兼土地的商業的及其對美移民之權利、

美國將日本移民之態度、爲世界人所厭聞、至謂彼願許日本在南洋握有最高優勢、致美在中國之勢力減縮在遼村之全部商業受危亦未必然、美日戰爭果作者、美方將始終保持守勢、蓋因英國之參戰乃隨時須加計及之一種動力也、因此在菲列濱羣島方面、若日艦隊不先襲擊、美將不爲任何直接之防守、假使美國努力援菲島作戰、而去本國太遠、從事戰爭、將陷於大不利之地位、反之、日本如希望達成其此種戰爭之目的、則對美必須取攻勢的戰略、戰爭之一切繫於日本艦隊之擊敗而欲擊敗日艦隊、美方仍以守勢的戰略爲有利、換詞言之、卽順使攻者遠涉大洋是也日本果攻美、非運其軍隊遠渡太平洋不可、至援軍軍火之接濟、長途跋涉、尤不易言、如是、日本海軍力之大部分將加入戰役、蓋其軍火糧食雖由強固警備之船艦載送而此等護艦更需強固之軍力加以保衛、以防潛水艦之襲擊也、

美國在檀香山有一海軍港、此亦爲美方有利之點、日艦必須先佔此港、然後能直達北美之西洋岸、是故日本自始卽將遭一極重大之工作、美國之暫時退出菲島、而最後博得勝利、不必爲一種太巨之代價、日本之艦隊既儘量被擊敗而毀壞、戰爭之舞台卽能移至遠東、暫時落於日本掌握之菲列濱、亦卽聲回、而該羣島卽可作爲對日作戰之根據地、美國果欲擊敗日人於彼在美陸得一立足地之前、則需擴張其海軍建造計畫、此乃華盛頓政府所能得之最良勸告、美人日人宜各於彼等海軍力之比較、其一明瞭觀念、並各使其戰鬥力達到世界戰爭之需要、若就戰鬥艦毀滅及潛水艦之比率而論、吾意在上次大戰中所見之比率乃正當者、大概對日本軍隊作海戰、照目下情形而論、並假定兩方海軍力近於均等、美方總能得最後勝利、但日本亦未必無在加利福宜州海岸上陸之可能、惟果爾則美方且愈爲有利、因侵入者止能將其全部軍力逐漸作戰、良以今日世界上尙無一國具有充分之船舶能於同時運其全部陸軍經過海洋也、日本之常備陸軍久經訓練、故日方斷然具有較大之戰鬥力、而美國所恃、以國民兵爲主、期望國民兵與一種常備軍具有同樣之團體的工作、殆不合理、然此絕非輕視個人兵士之能力、特兩國陸軍之總性質有不同耳、

可人曲

甚麼時候最可人、就是春天最可人、二十四番花信風、吹得萬物一時新、桃灼灼、葉榛榛、平鋪青草綠如裀、多情楊柳風吹面、不寒不冷意欣欣、青山紫隱隱、碧水綠沉沉、浣沙溪畔照倩影、小溪舟上看漁人、清明揷柳郊外去、你看那墳前嫠婦宛嚬嬌啼聲聲都是斷腸人、甚麼時候最可人、就是夏天最可人、接天蓮葉無窮綠、映日荷花別樣新、草豐茂、柳成陰、竹榻蒲扇消夏人、青草池塘蛙鳴鼓、高樹梢頭蟬苦吟、秧針輕刺水、荷筆點天文、家家艾旗竪在屝、戶戶蒲劍直垂門、端陽競渡汨羅去、你看那龍舟對對鑼鼓丁冬聲聲都是弔忠魂、甚麼時候最可人、惟有秋天最可人、金風颯颯催炎熱、丹桂飄飄滿院馨、茱萸酒、菊花樽、重陽登高秋色深、天街夜色涼如水、銀燭秋光冷畫屏、天高生爽氣、水落石出痕、牽牛織女七夕會、盂蘭燈彩在望長、中秋桂節鬧市去、你看那浮瓜沉李赤棗紅榴累累堆積賞佳辰、甚麼時候最可人、惟有冬天最可人、梅須遜雪三分白、雪却輸梅一段馨、堆堆玉、爛爛銀、數點梅花天地心、小齋爐火烘烘煖、薪燒綠酒灩灩薰、樓台如粉罩、宇宙淨無塵、踏雪尋梅有孟君、新年步向街頭去、你看那桃符換舊爆竹丁冬聲聲齊度送舊新、

東瀛喜着華裝
以其最爲輕快凉爽 婦女僅下身仍用西服

大阪函云、今夏炎熱、日人衣服亦尙輕快凉爽、中國服裝在東瀛流行漸盛、此恆向起自三年前、目下公司之董事科長及出入事務所者、其西裝之上衣多改着中國裝、現製造中國式上衣之店、大阪尙無專門工場、仍由西裝舖運動具舖兼行縫製、而此項批發所、在市內有十餘家、兼出售於九州四國等地、去年曾努力宣傳、而未得預期之利益、今年天氣忽熱、復因麻雀牌誘發中國趣味、銷行甚盛、迄今各批發所售件倍於去年云、

乳

此爲下奶藥名日人造乳 達服兩瓶後母子不愁奶
每瓶現大洋壹元 每打現大洋拾元
各埠藥房均有經售
遼寧 永年西藥房 監製發行
(3)

哈佛司顛動不妨錶
吟佛司錶 機械堅固 走時準確 顛動不妨 價廉式美 經久不損 實錶中首屈一指
瑞士哈佛司時錶公司東方總經理處
遼寧 日站郵便局前春日町 合名無限公司 森洋行
分行 大連 連鎖商店街銀座通角
電話 日本三〇三二 七二一番

又名天然解毒丸
天然清補丸
內務部衛生試驗所化驗此藥立案 本爲清補品、兼有解除鴉片烟癮之特效、已經內部化驗證明無毒質性和平、不寒不燥不吐不瀉、乃解癮最妙之藥品、每日服藥二次照常吸烟身爽多食、毫無痛苦、不誤工作、煙精日少癮亦日減、數日積淨、不想再吸、（大便黑色、或小便黃色而下、且吸烟不美自不欲吸、腹中烟積非頂藥、煙斷而藥癮上也）小盒三盒、七日斷淨、大盒六盒、半月斷淨、如藥無效、原盒管退、每盒二百〇七粒、大洋一元、半打五元五、一打十元、郵費一盒至一打二角、均備詳細說明書函索卽寄
總批發 天津東首黃緯路 閻氏製藥所
駐寧經理處 城內鼓樓南 志雲翔
營口大平康里 聚發棧內
哈爾濱道外正陽街西頭 義順成
長春頭道溝合興公司
吉林哈綏路馬傳新新藥莊

自小孩時寢前用
獅子牌牙粉 刷牙一次
自小孩時朝晚用獅子牌牙粉刷牙 初生緊要永久齒不生蟲牙可保一生健康
寢前再一度用獅子牌牙粉刷牙 次晨朝心神爽快不生蟲牙能強美齒
S—3AB

四經路 瀋陽電影院 七緯路
八月廿一日－廿三日（星期四至星期六）開演
歐戰軼事 情禮交戰 警世名劇
春閨夢裡人
模範情人班姬主演
西人稱班姬爲模範情人謂欲得愛妻如此也 此片爲班姬得意之作 前在平津滬開演無不滿座後至者每有向隅之歎可知其妙也開幕就是班姬觀客請早
票價 日……四角 場九時一刻 一元 一元五角
票價 夜……六角 場六時一刻 一元 二元
星期日及星期六日五時一刻加奏音樂票價與夜場同 星期日二時加演一場

品製 鐵道車輛、鐵橋鐵桁、鐵骨鐵屋、鐵道路線附屬品及信號裝置、豆油容器、鍋爐類、
本店 大連市沙河口臺山町 電話 代表共通番號九一五一番 夜間及長距離九一五三號
株式會社 大連機械製作所
工業店支分廠 遼寧西塔大街三町目（電話二二〇三番）
要目 瀛罐、汽機煙突、各種機械類設計製造据付、鐵鑄管鐵鋼、鑄鋼並眞鍮鑄物、酸素瓦斯、

商部註冊 雙芝商標 天津
馮氏斷癮救苦金丹
中央衛生試驗所化驗全國禁煙委員會張主席題贈（除惡務盡）
天津特別市 展覽會得特獎（一百分） 衛生局化驗註册▲社會局出示保護▲直隸省長傳論嘉獎▲山西省署核准備案▲天津警廳化驗註册▲太原警廳出示保護▲漢口警廳核准備案▲上海商會給證獎勵▲風行海內六十三年（本堂自清同治七年設立）
此丹專戒嗎啡海洛英等毒及鴉片煙癮輕者一付用八天重者三付分兩星期用均能和平不吐不瀉痛苦毫無於不知不覺中將癮斷淨且飲食驟增精神煥發 已呈各省官廳化驗註册復經天津煤台濟南河間黃縣沙河安國昌黎無錫宣化涿縣紹興等五十七縣毒會試用成效卓著 戒除者已指不勝數收到各處謝函証明書▲前曾逐日在天津各報披露每付僅收回藥本現洋一元本堂爲輔助拒毒起見如蒙各縣拒毒會函購者價目尤格外克己以盡濟世之心外埠函購加寄費八分或用郵票一百十三分替代 本堂發售此丹已歷六十三年非似市上藉廣告售假藥騙錢欺人者所可比擬是以本堂備有影印功效證明錄請將此廣告剪下附郵票二分當即奉閱
益世保胎膏 專治婦人小產滑胎一症神效異常百發百中四貼一元郵費八分影印效錄承索卽付
總號 天津法租界天祥市場二層樓上 峻芝堂
分號 天津西馬路宣講所前九十四號
▲招請外埠經理處 遼寧經售處震泰報局 哈爾濱道外正陽四道街口歐灩巴行經理

遼寧城內中街
南洋表行
電話七七七號
賜顧滿洋三元 敬送摺扇一把
馳名鐘表
新到國產水晶茶晶美麗各種唱機唱片各定價克己
優待良好機會 幸勿交臂自失
一律齊備

長春 中西藥房 長春 泰和藥房 下九台 信和德
吉林 中西藥房 哈爾濱 中西藥房 哈爾濱 同昌藥房
鐵嶺 義和堂 開原 德祥厚 四平街 天德堂
千金寨 崇盛泰 盖平 恆裕堂 營口 元勝川
安東 復春堂 公主嶺 三合公 安東 復春元
每瓶一元二角

下奶靈藥
歐美生乳藥
補血生乳 肥兒益母

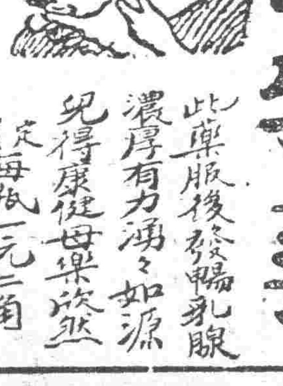

此藥服後發暢乳腺濃厚有力湧々如源兒得康健母樂從然
定價每瓶一元二角
總發行所遼寧鼓樓南歐美藥房西號

小河沿 萬盛茶園
早十二點起晚十時止
地址寬闊 特別優待 設備儒雅 注意衛生

男藝員	
霍樹棠	遼寧大鼓
程瘋子	滑稽大鼓

女藝員	
小月仙	梅花大鼓
孟鑽雲	西皮二簧
董小霞	奉調大鼓
朱士喜	遼寧大鼓
花佩霞	平津大鼓
李桂芬	西皮二簧
孫雲卿	遼寧大鼓
張筱香	平津大鼓
朱喜珍	遼寧大鼓
小月樓	平津大鼓
花佩秋	平津書鼓

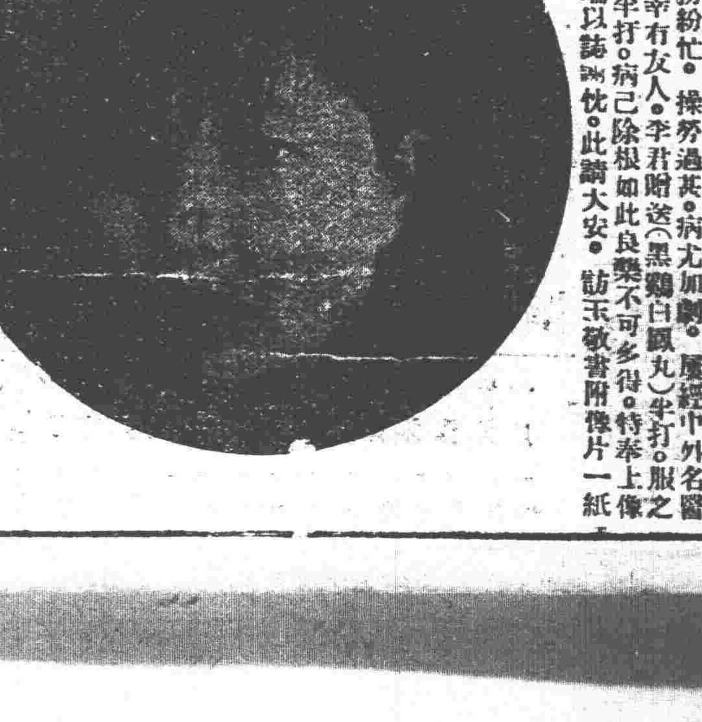

逢大韓奇醫士台鑒。啓者。僕因求學用功過度。致患血虧氣衰之症。時常頭迷四肢無力。心忙心跳。白帶過多。經血不調。于歸之後。因家務紛忙。操勞過甚。病尤加劇。屢經中外名醫調治。毫無功效。幸有友人。李君贈送（黑鷄白鳳丸）半打。服之果然有效。又購服半打。病已除根如此良藥不可多得。特奉上像片一紙。請登報端以誌不忘。此請大安。趙玉敏書附像片一紙

黑鷄白鳳丸主治功效 經血不調、赶前錯後、經行腹痛、發燒、心忙心跳、白帶過多、久不生育、子宮寒冷、腰腿筋骨痛、或久患小產、腹內有塊病者、頭迷四肢無力者、胸膈膨悶飲食少進、夜不安眠、睡多惡夢者、行經血色不正或紫黑成塊及淡紅者、氣虛虧血咳嗽痰喘、時發寒時犯如同邪病因生氣或房事所傷以致崩漏者、結婚數年、從未生育年後發燒者凡患經血各病服之、效力絕大、萬試萬靈、雖老婦服亦能生子百發百中、可謂婦女第一聖藥也、心跳或年久之白帶久不孕有子宮寒冷迷服此藥百發百中有立桿見影之功。以湯潑雪之效購服一試其效力便知、
定價每打四十元每盒四圓吉黑區每盒哈洋五元每打五十元
總發行上海四馬路中和里韓奇逢藥房無限公司
分發行天津法界信昌里十三號韓奇逢藥房無限公司
哈爾濱道外萬國車票隔壁韓奇逢藥房無限公司
遼寧大西邊門外三經路東邊
韓奇逢藥房無限公司分行

林關之交通、二十三日即可開通特此電聞云云」

各災區待賑孔亟 府電各縣查報餘粮
由縣長同商會負責

省政府主席臧士毅，以新民、盤山、綏中、錦縣、等四縣，被災奇重，業經由民政廳、發起水災急賑會，派員前往災區救濟，並在就近各縣購買粮米以濟眉急，現以災區遼濶，就近粮米無多，杯水車薪，無濟於事，現經省府核議，擬調查各縣商民餘粮，由各縣長督同商會，負責按市價代買，聞臧主席業于二十日，電飭各縣長限三日內電復各該縣餘粮數目云

紡紗廠增築

遼寧紡紗廠，擴充業務，將本年紅利，留購新紡紗織機一全部，明年春即可運到安設，惟廠房及將來添用工人宿舍不敷需用，乃向省政府請准添築，招商承修，定於廿八日十二時投標云

吳鐵城即南下 赴北戴河晤張

某方消息、南京國民政府駐瀋代表吳鐵城，預定廿一日午後五時四十五分，乘南滿車離瀋赴營口，轉乘輪船前往北戴河，面晤張學良，以期商量就職問題云」

長官夫婦解囊賑災

張司令長官，對遼西此次水災，除已飭省府設法救濟外，由張長官個人助賑現洋一萬元，作爲救濟災民之用，已由北戴河，電令省府飭先由財政廳照撥，並聞長官夫人于鳳至女士、亦捐私欵現洋若干元，交急賑會代爲購粮發放云、

木村任理事 日內可發表

東京二十日電訊，木村駐捷克國日公使，于本日會見幣原外相受諾就任滿鐵理事、一兩日內即可正式發表云、

四洮路電告 明日即通車

東北交通委員會，刻據四洮鐵路局長周炳南電稱，該路經積極修理之結果，鄭家屯玻璃山間，一棵樹鄭家屯間之交通定于二十一日恢復，玻璃山茂

中工會會員又出發參觀

中國工程學會會員，十九日下午出發參觀四機關，已誌本報，茲聞該會第三日（即廿日）上午會員相互提出論文，下午全體會員又出發赴小北關迫擊砲廠，皇姑屯北寧路機廠，保靈寺北寧路總站，十間房紡紗厰云、

長官起居近況
二王前日又來電報告

關於張長官，無恙各電，已詳前報，茲官方又接王樹常、王樹翰二人由北戴河續拍一電，照錄如下，以釋群疑，電云、瀋陽限即刻到，瀋陽臧主席奉九、劉委員海泉、袁委員潔珊、張委員熙人、榮廳長翕生、諸兄勛鑒，漢密篠機電奉悉，總座在此、諸稱安善、報載種種純屬子虛、想係外人別有作用、平津各方、亦爲此說來電探詢、業經分別復電解釋、并以英文電分告各通信社，本早津大公報記者來謁總座，曾經攝影不疑，且將談話情形爲之發表，似此辦法，已大可證明，本日航空徐司令來此，因爲時較晚，未克即返，明日當可啓程，帶有總座親筆函及與徐等合攝照片，俟到後，一經宣布，則謠諑自息矣，總座連日海浴，今晚且大宴賓朋，精神健爽，較前大有進益，特復、弟王樹常王樹翰巧十八印

東北收容外生
西康學生入講武堂
韓籍學生亦援此例

司令長官張學良，現循西康旅平學生之請，允許投考東北講武堂，復有入籍韓生安應根、亦呈請入講武堂，司令長官亦照准，飭與西康學生一同考講武堂云」

洮昂線路員參觀瀋海路

瀋海路總理張志良，現以現在日本鐵道省見習之洮昂路職員范士榮、孫景韓、劉籍岩畿之餘暇，來路參觀，爰於廿日飭工務機務車務電務等處課，妥爲招待云

共案未判原因

在省市捕獲之共黨，經三機關組織特別法庭會審後，仍未判罪，在獄羈押，昨據向某方考究其原因，謂因內部關係蘇俄方面爲多，當局業將黨犯所供一切陳之中央，將轉達於莫德惠全權，向蘇俄爲根本之交涉，所以未予定罪而待之云，

元帥陵近訊

先大元帥之陵寢，擇於瀋海路硋龍山，開始建築以來，業經年餘，現聞該陵之寶頂磚城以及石象石獅等像，均已建竣只餘正配各房，尚在修築云、

夏季大學講演 連瀋以次舉行

本年度滿鐵夏季大學聘請前早稻田大學教授現任日本社會民衆黨主安部磯雄及東北帝國大學教授河村又介兩氏，決定在大連瀋陽撫順長春四處，順次開講，至各地開講期及講題如下▲講題、安部『社會問題之科學檢討』河村氏『國家學之諸問題』▲開講期大連自八月廿一日至廿四日、瀋陽自二十六日至廿七日撫順自廿八日至廿九日、長春自卅日至九月一日、

水上競技在瀋舉行
史興隆亦參加
滿鐵沿線與關東州對抗
二十四日下午開始比賽

滿鐵沿線與關東州對抗水上比賽大會，定於廿四日後一時起，在瀋陽舉行，至是日參加泅水班，沿線側以瀋陽班爲中心，與撫順鞍山各地班組成之年關州側滿洲紀錄所持者照木水田，井上，柳井各選手及遠東大會華人選手史興隆等爲中心之大連班東與旅順之最强有力選手組織成之云，

天氣豫報

八月廿二日　曇 時 驟雨

二十日之溫度

平均	二二度九
最高	二九度三
最低	一七度六

商品展覽會組織委員會

由農礦廳籌辦之商品展覽會自月初以來積極進行，茲正參考各方展覽章程，一面斟酌地方情形，將爲折中之規定，聞劉廳長，爲責成計，擬先成立一委員會，分門研究以昭妥善，對於該會人員，不限制廳員，准許延聘各方之商工業專門人材充任云，

邊署飭于學忠 領發馬旅餉項

東北邊防軍司令長官公署，前因步廿三旅長馬廷福謀叛，適該旅軍需來領該旅餉項，當將該軍需扣留，現事已由于學忠解決，當飭于學忠派員領取馬旅餉項，以便發放云」

彰武亦水患

西路水災接連而起救急會已感救濟之不及，詎北路遼源縣又告水災，而繼遼源而起者，彰武縣亦發生水患，民政廳昨已接到該縣政府來電報告云、

興城視學報告

教育廳現據興城縣督學雷廣衡呈稱，計查廿八校，合廿八級，查教員命顯廷、教學合法成績可觀，殊堪嘉許，教員李春芳，李德明，徐仁，吳育民等，教法稍差，均應力加改良，教員王士傑，宋鵬雲等，缺課並未倩人代理，李祝三等，講授太差，張子青等，教管無方，均應嚴加申斥，勒限開學，校多數無固定校舍，諸不適宜，應飭籌欵限期建築，以樹模基，二區立第七，第十七，第廿三，七區立第一，第二十，第二十二，七區立第七、第八、第九等三小，學額均少，應令招足等情，吳家象廳長，當飭該縣政府遵辦具報云，

孔誕紀念 通令舉行

本月二十七日，孔子誕辰、教育廳仍援往例舉行紀念、吳家象廳長，已於十九日通令各縣學校，屆時舉行祀典，並講述孔子生時言行，以資紀念云、

擬築灤河雙軌 現尚在計畫中

北寧路局長高紀毅，現爲完成唐山至山海關間雙軌計畫，以利運輸起見，決將改築灤河雙軌新橋，同時並將灤縣至朱各莊間，坡度改良，俾行車得以安全，其計畫得另闢新綫，勢須收買民地，以利工程，聞該局現尚在計畫中云、

高局長赴日旗堡

北寧鐵路局長高紀毅氏，昨由白旗堡，視察鐵道被冲，回瀋一節，已誌各報，茲因北寧交通非常緊要，是以高局長遂於月之十九日晚七時，又搭工程專車，由白旗堡溝帮子一帶，親自監視工匠積極修理鐵道云，

購委會購買 飛机降下傘

代理東北航空司令張煥相，以飛機降下傘，爲救護駕駛員生命唯一工具，本部購備無多，乃向司令長官公署呈請添購七十具，奉令照准，並飭購委員會招商承辦，定于廿八日買二時投標云，

府催十一縣 繳留日獎金

省政府前據留日學生代表王新三等，呈請催發留日學生獎勵金，當經飭教育廳查明復核，現經該廳查復各縣應繳留日學生獎金，除撫順、遼陽、新民、新賓、本溪、盤山、撫順、遼陽、北鎮、蓋平、營口等十一縣未繳送外，其餘均已遂繳齊，省政府即飭該十一縣，火速將應繳獎金送繳云、

五十八縣區長 計一千二百名

第一期區長，不日即將訓練完畢，民政廳刻正籌備第二期，遼寧全省，分八期訓練完畢，五十八縣共計訓練區長一千二百名云

自動電話換裝費 共分爲三等

自動電話局，實行換裝各機關團體等電話，已誌本報，茲聞各機關團體等已于十九日裝竣，日內即按納費挂號先後換裝，換裝費用，挂號拾元，機號三百元，話匣六十元云」

撫煤減價豫聞

自銀價慘落，撫順煤銷路遲滯，日前小川販賣次長，爲宣傳販賣，奔走各地，結果購者寥寥，悵然歸來，一方中國側煤，因銀價關係，與日本側金價煤競爭，頗有餘利，故滿鐵販賣課，爲講求對抗策，決定自結冰期低減煤價，如本城出售每噸十四元日金之撫順塊煤，減爲十元，其他各種煤，亦遞次減價云、

道德會開經學班 袁潔三主講

大南門外道德研究會，爲保存國粹，開辦經學班，已畢業數次，現該會又繼續開班，定八月一日開始講演，袁潔三主講，業已通告任便報名，卅一日截止云

中俄煙公司主腦者被拘捕

小西邊門裡斗姆宮內，中俄煙草公司，因年年來入不敷出，曾於月之十日，停止工場工作，以救賠累，同時並將數百名之工人解顧，乃月之十六日，公安局忽下令四區分局，將該公司之正經理人布伊鉑卜斯基，及副經理人布魯次基二人逮捕，即時拘禁公安局內，至其被捕原因，外傳不一，有謂係於封鎖工場之時，與解僱之職工上有關係者，有謂與銀行欠債關係者，記者特於今晨（二十一日）九時往訪該司詳詢究竟，甫入門見有警察一名守護，惟該司俄人避而不面，嗣見某某兩華人亦均推諉不知，無何而返，先此誌之，

郵局宣傳匯兌

遼寧郵務管理局郵務長巴立地以郵政滙兌尚未十分發達，乃于月之十九日飭本局油工赴各處郵局以及信柜等，均加書『郵政匯兌，簡便省費』等八字，俾一般人觸目即知，而廣宣傳云，

匪解遼省外債欵 現洋九萬六千元

財政廳長張振鷟，以本省六月分外債攤欵，業經匯解中央在案，所有七月分應攤債額，現經財政部電催到遼，自應撥解，以清案欵，該廳特將七月分應攤現洋九萬六千元指齊，已于二十日，交由中國銀行，轉匯中央銀行，撥解財政部查收云、

四馬單槍 行搶
贓物銀鐲一副 判處徒刑七年

城北三台子道上，前有楊潤堂、匹馬單槍，劫奪路人史德軒夫妻銀鐲一付，當日落網，經公安局送地方法院，該院審訊終結，于二十日宣示判決，楊潤堂處有期徒刑七年云，

催報職員俸給表

省府准中央立法院統計處函開，本處爲調查各省各機關職員俸給，以便草訂俸給法以之參考，前經限期填送，迄未送處，現尚待應用，函請飭屬迅速填送等因，省府已催令機關速爲具報云，

軒安高督學報告

教育廳長吳家象，現據軒安縣高常典督學報告，該縣學校十一處，合二十六級，查校長張冠超，辦學成績甚佳，傳諭嘉獎，學董劉喜芝、石文明、校長潘善章、實力辦學，教員刁詹斗、龍吉泰、趙璟洲、王忠義、郭志聖、楊德新等教學合法，均堪嘉許，教員柳紀善、王湧波、劉殿清、趙樓軍、等教法稍差，羅筑泉，李寶林，等教法成績均差，曲世厚，態拘板，李淑容，邱碧紙，王克勤，等精神不振，均應加以改良，現已飭該縣政府知照辦理云，

省府令調查 各日僑營業

省政府主席臧式毅，以日人在遼省境內，數不勝計，並時發生日人被劫，或日商發生意外情事，牽及華人，惹起交涉情事，臧主席現爲詳知各縣境日僑營業，考查彼等人格計，日特通令各縣，凡屬境內，日僑營業者，可祕查有無違法營業情事，申文呈報云，

東鐵輸送改善
已改定貨物時間表

東鐵管理局，日前開會討議貨物急速輸送辦法，大體已得成案，故先着手改正貨物時間表，各線試驗運轉，關於一般貨車運轉改正時間表，已由營業課印刷，南行定自九月一日實施，齊齊哈爾綏芬間，齊齊哈爾間，定自十月一日實施，自九月十五日實施，滿洲里齊齊哈爾間，定自十月一日實施，東鐵對於齊齊哈爾綏芬間運行非常注意，爲貨主圖謀便益，節約時間，努力吸收東行貨物，

三塊石江道 派技師往測

東北政務委員會，現據特別區行政長官張景惠電稱，關於松江下游三塊石地方，另開江道計劃，因經費關係，迄未入手，現爲謀便利江航計，由政欵項下提出若干，將該地方另開江道以重航行等情，聞該會核准，由交通委員會派員前往會同該區市政局長儲鎭，派技師測量設計云，

財政廳令送捐册

財政廳長張振鷟，因各縣署……

南大研究會 派員視察東北

天津南開大學之東北研究會，近爲考察東北現狀起見，由該會特派史學主任傅恩林，偕同史地教習蔣廉榮孫守先王繼儒等，由津取道營口，轉搭南滿列車來遼，實地視察一切云，

（稅捐局，遵照辦理云，）

……金川縣，遼中等十餘縣，趕造捐册具報，刻已嚴飭各縣長，

工大新董事

哈爾濱中俄合組之工業大學，其董事人選，現已另行派定，聞中國董事，計爲張學良司令長官臧式毅劉尙清，及張景惠莫德惠等諸要人云，

省農務總會 擬辦交換種子

遼寧省農務總會長闞玉堂，以本會雖限於經濟，未能澈底進行，但改良種子亦事在必行，擬在會內設種子交換所，俾各地得以交換種子，改良農產云

籌開民教展覽會

教育廳長吳家象，以全省民衆教育規定于五年期內完成，在此期間，自應作倡與引導之舉，使一般民衆發生興趣，聞該廳現擬在省城，及各縣，開民衆教育成績展覽會一次，約在八月底舉行云，

日航空會社航路 行將延至東省

立川二十日電訊，日本航空會社，此次決定將其航空路延長於東省方面，航空局側最近派遣兒玉技術課長赴滿，選定飛機降落場，如果實現，則現行大連航路，伸至瀋陽，亦未可知，

瀋海鐵路籌備 加貨車三百輛

瀋海鐵路公司總理張惠霖，因謀擴充便利運輸起見，特行商諸交通委員會允許，籌出現欵甚鉅，購買貨車三百餘輛，以資足用，聞俟將車製齊，即可使用以利交通云，

岫岩縣督學報告

教育廳據岫岩縣督學張永久報告，視察學校廿二處，合爲廿二級，查學董部立三、孟廣惠、李廷蘭等，辦學認眞，教員高香閣，楊淑馨，楊紹桐，林廣秀，賈顯章，謝琳賈，丁永奎等，教學合法，均堪嘉許，教員李盛漢，改文欠妥，劉錫恩教學成績不佳，孫冠生，張福區、高乃信等、或照顧不周，偏於注入，或教態拘板，教法生疏，均應力加改良，教員尹慶山，疏于訓練，學生之規律不佳，馬華山，教管無方，學生缺席人多，趙存廉，擅自離校，亦未倩人代理，均應嚴予申斥等情，該廳吳廳長以所陳可行，除指令外，並于廿日飭該縣政府遵辦具報云，

日站將暫行斷水 修理地下之障碍

日站水道因萩町之地下送水鐵管發生障碍，定自廿一日午後十一時至廿二日午前三時間舉行全市暫時斷水，

鎭海艦奉命 開赴秦皇島

東北海軍艦隊鎭海號，于十八日由長山島駛抵營口一節，已誌本報，茲聞該艦長劉田甫，又奉沈司令電令，開往秦皇島，担任沿岸警備，該艦長奉令後，乃于十九日率全體官兵向秦皇島出發云，

貫穿特產中心地帶 將建鐵開支線

瀋海鐵路局總理張志良，前呈請經瀋海開原之支線，連結鐵開兩地特產中心地帶，現已得交委會許可，修築經費，定由東三省銀行團借入二百萬元，由瀋陽鐵嶺開原三縣官民募股三百萬元，共計資金五百萬元，以充建築費，現已完成具體案，派遣測量隊前往測量，進行頗呈順利，於本年中即能動工，

商埠煙酒公賣事務 改由省城稅局管理

全省煙酒公賣事務局長闞定保，以商埠稅捐局已奉財政廳令專辦捲煙統稅事宜該局原辦煙酒公賣事宜，亦未便責成管理，於月之二十日令商埠稅局將煙酒公賣，移由省城稅局管理云，

將設立畜產學校

東西各國，無不設有畜產學校，以貽專門之人材，茲聞教育廳長吳仲賢，以東省地大物博，畜產之利，正待興進，但無專門人才，殊難收效，因已籌備擬在省設一畜產學校，刻正呈請省府核示中云，

北寧路修路調水 工程處添加夜工

北寧路補路調河工事，早已動工積極進行，只因各處接連漲水，工事遭受非常障碍，昨聞該路局工程處，爲迅速工竣以通車計，業自本星期一日始添加夜工，並儘先橋樑之工作云，

日站秋季賽馬 現正呈請允許

日站葵町馬場秋季賽馬大會，擬自九月七日至九日及十三四日至十日分兩期舉行正向當局呈請允可指令中，

嚴禁閒人入站

北寧路局長高紀毅，現以各站站台，除服務人員及旅客，或購有月台票者外，向不准他人任意濫入，乃查近來各站站台，時有閒雜人入內，既有碍於秩序，復恐有不肖之徒，乘機竊盜，爰於廿日飭車務處，轉飭所屬協同警務人員，嚴加取締云，

安梨窖營業兌出 半年賠去十九萬

小西門裡安梨窖，開幕幾廿年，爲省市唯一之鮮菓營業，其銷路不僅限于本城，即外埠亦多批發，所需鮮菓該號多向南方各省及日本各埠自辦，其營業之大，可以想見，詎今年由春初迄今，該號竟虧賠現洋十九萬元，該號安執事，不得已現遂將有營業出兌與商人董鶴軒接辦矣、

令愼重公文式樣

省政府臧主席，查公文一事，至爲重要，不得稍有輕忽，各機關所用公文式樣，應一律加以愼重，前已通令在案，近查尚有玩忽，特于廿日令行各局嗣後無論呈文公函，或咨文須於文面加印，以昭愼重云，

贖票 代價六千元

城南洋河堡村長韓再恒，被匪綁去勒贖，已誌本報，茲聞胡匪方面，索價現洋一萬五千元，韓父輔忱湊洋六千元，向匪手將韓再恒贖回云、

五縣呈報聯防

瀋陽撫順遼陽鐵嶺新民等五縣，以時局不靖，匪患頗仍，關於保衛地方事宜，互相協助，方能以收宏效，茲該五縣現已實行聯防，嗣後遇有匪患，不分畛域，互相補助，現已呈報省政府備查云、

批示

◎省政府（十九日）

▲劉慶春 呈訴平遼祥等合謀窩仔匪驗通匪掠人請依法懲辦由批仰高等法院轉飭

◎民政廳（十九日）

▲李萬祿 呈爲請飭煤礦公司爲南岸村屯修壩防水各情由批令本溪查明核辦

▲高光斗 呈爲租地收田損失太鉅請另撥地段以恤商艱由批抑省會救濟院長查明

◎財政廳（十九日）

▲楊萬金 呈爲荒山誤報由荒是否實在仰候彙案辦理由批如果係屬荒山之誤仰候彙案

▲方凌雲 呈爲恃強霸地懇請退還以維產權由批確係隔段並不毘連勿得稍涉聽徇

◎農礦廳（十九日）

▲叢德富 呈爲謀德福擋採石礦請究辦由批業由本廳轉呈省政府核准飭發

▲郝敦芳 呈爲遵示請領林證懇恩准發以便開採由批應准發給林證來廳領取

來函照登

逕啓者頃閱本月十九日貴報登載騎兵第一師師長鄭澤生與南京軍連絡策畫進兵已被發覺因之將鄭澤生拘禁云云茲敝師長現在留守營防地除每日訓練士兵及批閱公事外並無有策畫進兵及被拘禁情事想係傳聞失實相應函請貴社賜予更正無任感荷之至此致盛京時報社

東北邊防軍騎兵第一師駐遼辦公處啓

行市 廿一日

中外金融市

倫敦銀塊	一六片一六分二
紐約銀塊	三六仙四分一
美國棉花	三十錢（强）
上海東匯（賣）	一三三兩二分一
上海美匯（賣）（買）	三九兆四分三
上海英匯（賣）	一先令七片八分五
日美匯（買）	[illegible]
上海標金 午前開行	五三六兩三〇
又下市	五三五兩八〇
午後開行	五三三兩〇〇
大連匯申	七六兩一〇
大連匯煙台	七三兩三〇
營口匯上海	二八九兩七〇
金票對奉票現行	一九七〇八（）
爐銀對爐銀現行	三兩五三五
鈔票對爐銀現行	二兩一一〇

奉天取引所

●金票對奉票

	午前	午後
開行	一七四、四〇	……
下市	一七四、一〇	……
大價	一七四、四〇	……
小價	一七三、五〇	……
安數	二三〇萬	……
現行	一〇五二〇、〇〇	一〇五四〇、〇〇

●金票對現洋票

	午前	午後
開行	一七四、四〇	……
下市	一七四、一〇	……
大價	一七四、四〇	……
小價	一七三、五〇	……
安數	二三〇萬	……
洋對金	五七、五〇	五七、四〇

大連取引所

●鈔票對金票

	午前	午後
近卯開	六二、五〇	六二、五五
又下市	六二、七五	六二、五五
遠卯開	六二、三〇	六二、八〇
又下市	六二、八五	六二、八五
安數	九五三萬	三一三萬
現行	六二、七五	六二、五五

●大豆（鈔票、百斤公市）

	午前（開行）	午後開行
現行	六二、七五	六二、五五
安數	九五三萬	三一三萬
又下市	六二、八〇	六二、八五

	午前（開行）	午後開行
現袋帶	七、四〇	……
不袋帶	……	……
八月底	七、三五	……
九月底	七、三五	……
十月底	七、四五	……
十一月底	七、三三	……
十二月底	七、二〇	……

●豆餅（鈔票、一枚公市）

	午前	午後
現行	二、四〇	……
九月半	二、四〇	……
十月半	……	……
十一月半	……	……
十二月半	……	……
一月半	……	……

●豆油（鈔票、一箱公市）

	午前	午後
現行	……	……
九月半	二一、五〇	……
一月半	二一、一〇	……

●高粱（鈔票、百斤公市）

	午前（開行）	午後開行
現行	四、五三	……
八月底	四、四三	……
九月底	四、五六	……
十月底	四、五五	……
十一月底	四、五六	……
十二月底	四、五九	……

開原取引所

●金票對奉票

	午前	午後
近卯開	……	……
又下市	……	……
遠卯開	……	……
又下市	……	……
安數	……	……
現行	一〇五〇〇、〇	一〇五〇〇、〇〇

●金票對現洋票

	午前	午後
近卯開	一七四、五〇	……
又下市	一七三、九〇	……
遠卯開	一七四、三〇	……
又下市	一七三、八〇	……
安數	二三萬	……
洋對金	五七、五〇	五七、三五

公主嶺取引所

●大豆（現洋一斗公市）

	午前（開行）	午後開行
九月半	一、九三〇	……
十月半	……	……
十一月半	……	……

●高粱（同上）

	午前（開行）	午後開行
九月半	……	……
十月半	……	……
十一月半	……	……

長春取引所

●大豆（現洋、一斗公市）

	午前（開行）	午後開行
九月半	……	……
十月半	……	……
十一月半	……	……

●高粱（同上）

	午前	午後
九月半	一、三五〇	……
十月半	……	……
十一月半	一、三六〇	……

●大豆（鈔票、一石公市）

	午・後（開行）	午後開行
九月半	……	……
十月半	……	……
十一月半	……	……

●高粱（同上）

	午前	午後
九月半	二、一〇	……
十月半	二、一〇	……
十一月半	二、一五	……

●金票對哈大洋

●鈔票對大洋票

●金票對官帖　四四、〇〇

哈爾濱交易所

●大豆（哈大洋、一石公市）

	午前（開行）	午後開行
九月半	一、九〇	一、九〇
十月半	一、九五	一、九〇
十一月半	一、九五	一、九八
●小麥（同）		
九月半	二、三〇	二、三〇
十月半	二、四五	二、一五
十一月半	二、四五	二、一五
●哈大洋對金票		
十二月半	二、四五	四五、五五

大阪期綿絲現行（金票、一梱公市）

	午前（開行）	午後開行
八月底	一三六、八〇	一三七、〇〇
九月底	一三七、一〇	一三七、九〇
十月底	一三八、五〇	一三六、〇〇
十一月底	一三五、六〇	一三五、六〇
十二月底	一三四、九〇	一三四、八〇
一月底	一三四、二〇	一三四、一〇
二月底	一三四、七〇	一三四、〇〇

大阪布綿綫行（金票、壹疋公市）

龍〇（布）	四、八〇
軍人（細布）	五、六五
顏細（布）	五、八〇
白羊（大尺布）	……
鶏鳥（斜布）	四、六五

（又三百斤公市）

麫面（十六支）	一三三、〇〇
緬助（廿支）	一二〇、〇〇

瀋陽糧市行（現洋公市）

大豆	二、二〇	稻子	一、五〇
豆餅	二、三一	大麥	一、三〇
豆油	二、四〇	小麥	一、八〇
白小豆	二、〇〇	高粱	一、五〇
紅小豆	二、〇〇	包米	一、二〇
花小豆	一、七〇	精米	四、八〇
吉豆	二、二〇	元米	二、七〇
合豆	一、八〇	小米	二、六〇
菁豆	二、二〇	江米	五、〇〇
麻豆	一、九〇	勝米	二、五〇
豌豆	一、七〇	稻米	五、〇〇
粘子	一、七〇	糜米	……
谷子	一、四〇	秫米	一、七〇
蘇子	〇、九〇	芝麻	三、五〇
糜子	……		

奉天金銀行

現大洋每元換小洋票	六〇、四〇
金票每元換小洋票	一〇四、五〇
哈爾濱現洋票換小洋	四八、五〇
現大洋每元兌金票	〇、五七五
哈票每元兌現大洋	〇、八〇五
現大洋每元兌鈔票	一、〇八〇

安東

撫松公安隊譁變駭聞

據長白縣八道溝公安分局接報、撫松縣公安隊長所率部下五百部隊、十四日譁變、在城內搶掠、儼若胡匪、城內陷於非常混亂、嗣經官兵出動、竭力擊退、城內暫呈平靜、撫松縣長現已電請隣近各縣及駐防軍隊、徹底討伐云、

試醫揭曉

安東市政籌備處、前因市內懸壺中醫士、其業務於人生命、有密切關係、雖經考入研究會、仍恐貽誤之虞、瀰跡其中、惧人生命、遂於本月十五日、招集市內各醫生、齊集醫藥會、當由市政處在省聘來名醫當曉初淑場出題、分內外兩科、及小兒科、三種、與考者共計六十九名、考試閱卷評定後、合格者三十六名、不及格者三十四名、已於今日揭曉云、

獲匪得賞

安東廣濟街、警察分所、警士吳寶貴、日前因據聚源當報告、捕獲胡匪一名、並搜得槍一支、送交公安局訊明屬實、依法究辦在案、該局以吳警及報告者、均有功足錄、特於日昨發表對於聚源當、及幫同捕匪之本會警士、各賞洋四元、吳警則以巡長記名、儘先提升云、

錦縣

中銀分行開幕

本埠爲遼西重鎮、商賈騈集、故金融界多設置支店、以資活動經濟、如官銀號、邊業銀行、交通銀行、均已先後設立分行、茲者中國銀行、本維持金融之義、認爲有設分行之必要、乃賃妥東門裡、永興源院房十餘間籌備設立分行、已於十五日、正式開幕、行長爲劉杏桐、歷充遼寧與業銀行經理、爲經濟界老手云、

三江同鄉會設小學

本縣三江同鄉會、自接辦三江會館以來、將舊有財產力加整理、因設法撥節一部款項、在天后宮前院兩廡設立小學一處、原擬招初級生一級、玆以社會貧而失學之兒童、前來報名者竟超過至八十名之多、王會長及副會長沈德福、以該校之設原爲無力受教育之青年、多受教育因情改變分開兩級不收學費書籍文具、亦由校供給八十兒童同佔化雨造福不淺矣

擊斃匪首

日前公安徐大隊副協同段隊長、查道遊擊在區光輝台東郭屯地方、突遇股匪分頭剿擊、擊斃著名匪首海青一名、擄獲手槍一枝白馬一匹、聞該匪素稱梟傑、滋患殊甚、今番擊斃、百姓交稱爲民除禍云、

營口

南洋發生虎疫 稅關開始檢驗

菲律賓羣島中塞布島、最近發生眞性虎烈剌、有蔓延情勢、牛莊稅關對由該方面入港之船舶、開始檢疫、現已發出佈告、

孫司令回營

剿匪司令孫德荃、係營口籍人、於昨因剿匪事宜、便道回營、下榻於公館、不日返旌云、

鎭海艦出任警備

東北海軍艦鎭海號、于十九日午前九時由營開向胡蘆島及秦皇島方面、該艦此行、以警備沿岸爲任務云、

規定稅務新計畫

稅捐局奉財廳通令、刻爲整頓稅務起見、特行規定新計畫數條、一變更提成法、一獎賞法、一無畄法、一徵稅項目、一日司保証、一聯票截記等項、均皆重新規定、以資整頓、仰各局一體遵照辦理云、

貨物場竣工

多獅島鐵地之貨物裝卸場工事、于本月十六日完工、查此場以海中提長五百米突、堆貨場八百平方米突等、一年間貨物裝卸能力可約十萬噸云、

擧行電影觀覽會

滿鐵務務課爲慰安華人職員起見、定于廿四日午後七時起在鎮江山公園口廣場舉行野外電影觀覽會云、

五常

匪首落網

五常山沒屯大排會、日昨在界內拏獲有名匪首吳某(綽字大小好)在某處起出大槍四枝、匣槍一枝、手槍一枝、共計六枝、於月十二日十餘名鄉團將該匪及槍支、送縣政府法辦云、

大連

滿鐵防盜對策

滿鐵鐵道沿線、以每次客貨車中、時發生竊盜情事、殊與行旅不便、且於列車中、尤感不安、刻下由本社特派庶務課係員金池滕太郎、北上、沿途調查一切情形、以資對策、並由鐵道部、擬定防止竊盜事故、實施臨時獎勵辦法、依大連奉天兩鐵道事務所權限以內、區分獎勵捕獲竊盜金額、且爲謀事權統一計、此事直接於鐵道部、不經過該兩事務所決定於九月一日實施、其獎勵規則、一將犯人逮捕、原贓追回者、獎金三元以內、一遇人命施以救護者、獎金三元以內、一遇有火災、先事發見預防者、獎金三元以內、一取締不正當乘車者、獎金一元、一遂禁品火藥類及危險物混入携帶發見者、獎金三元以內、一防止貨主貨物端損者獎金二元以內云、

銀價提漲之滬訊

最近銀價略漸提漲、據上海情報、刻下倫敦、紐約、孟買等處、銀價均呈強調、上海標金略見軟化、今早行市、有至一九、〇〇〇之勢、其主因存銀最多者、爲中國與法屬安南印度、現多賣出、只有印度尚存有現貨、而一方墨西哥加拿大美利加等國、近鑒於銀價不振、多將產地閉鎖、因而銀貨又呈缺乏之相、故近逐漸提高、此地之操銀錢業者、未鑒及此層者頗夥、有多家已露不支之狀、恐中秋節關、即有收市之舉云、

診藥費決議低減

日側醫師會低減診藥費一節已如前報、此據于十日晚在市內(連埠)奧町醫師會事務所開臨時總會、經衆討論結果、低價一案、滿場一致可決通過、查決議如下、(價目悉屬金票)診察費、金票一元改爲五角、上▲內服藥一日價三角改爲二角五分以上、外用藥每劑三角改爲二角九分以上、皆行低減、至處分方箋費從來之一元改爲兩元、上項各改定價目、定自九月一日起實施、再此次新添於價目規定者▲費價每一日分三角以上▲靜脈注射費一元五角以上▲關于法令之診察書三元以上、上項各費較前低減約一成四、但頓服藥、皮下注射費、處置費、診斷書費、檢案費、有關保險之死亡診斷書費、鑑定費、入院費、等價目與前無異

滿電車催用女子售票

因時代不同、所謂男女之觀念、理應打破、是以男性職業、有不得不容女性侵入者、此次滿電公司擬將各綫市街電車車掌、更爲日本少女、首自旅大道路電車實施、現已開始募集女車掌、據當局者談、此次改換日女車掌、不外試辦如成績良好、則全部更換、至於薪俸、當然較僱用華人高出三倍僅此點有所犧牲云云、今後日女車掌執行乘務、

四平街

商會急賑水災

本縣市兩商務會日前接遼寧商聯會寄到、本省水災急賑會謂新民錦縣興城綏中等縣所受水災最烈、災民二千餘名特向各縣商會勸募賑捐、本街商務會、昨十七日開常務委員會、由商會利金捐助現洋一百二十元、縣內商會亦設法籌款救濟災民云、

押車長警查獲胡匪

四洮車十八日由通遼開往四平街之六次票車、行至大林站乘客發現胡匪二名、經押車巡長陳國鈞暫見車幹就擒、一名劉玉文年二十一歲一名田松林年卅一歲、由劉玉文身搜出八音手槍一個、該匪將槍拋於水泡內、該匪腰代現洋二十元書信一件、於是日交總局警務段、查該巡長陳國鈞、遇匪奮前不顧惜命、此番發務段長必蒙嘉獎云、

康金井

新麥上市價值昂貴

本埠新麥上市以來、價值較比往年特別增高、頂上之麥價每石一萬一千六七百吊、最次者亦九千餘吊云、

實行分售火車票

營口河北站、擬在東稅關街公闊鐵路連絡輪船票發售處內分設發售車船絡連票處、爾來趕程工事中、于十六日完成、開始營業、在此買票者、日約六百餘名、車票收入約三千元云、

豐年有慶

縣境各區、地勢高低不等、本年雨水雖大、然頗調和、故東南各區禾稼繁茂、西北一帶水災亦輕、多黍多稌、大有豐年穰穰、預慶登收之兆云、

大孤山

秋收有望

孤山夏令雨水調和、四野青苗茂盛、近來糧食落價、包米一元五六左右、大市上堆積如山、愈多愈賤、大有豐收之景象矣、

長春

魯局長嚴厲清鄉

本埠縣公安局長魯俠民、親赴四鄉剿匪佈防、不避艱辛、迭獲巨匪、屢誌本報、茲聞該局長、此次出巡、考查鄉民、對於十家連坐之法、雖知甚慣、多有謬執愚見、抱定各掃瓦上霜之主義、對於壞人匪類、不敢舉發、魯氏特印佈告、挨戶曉諭、不作原告者、准以秘報、能有三戶以上之協同共證者、無論有無証據、即請馬縣長逸入敎養工廠、判處徒藝以規化正途、人民方面、如有拿獲胡匪一名、賞洋二百元、送信者賞一百圓、匪人家庭能擧發者、賞三百元、如再不知檢擧、顯係甘心通匪既匪濟匪、定行呈請縣長嚴行處分、輕則按法治罪、重則併科沒收財產、以作地方之公益、聞魯氏如此嚴厲清鄉、致地方一般不務正業者、均知驚懼另想別圖云、

新購蒙古牛發現牛疫

小崗子萬和洋行購自長春之蒙古牛五十二頭、于十九日運到周水子、輸入牛檢疫所受檢、于二十日朝突斃一頭、就此檢疫結果、判明係患牛疫、乃將同載之牛二十五頭、與以檢查結果、就中五頭、因有牛疫疑似症、立即處分、其除二十頭、遂于該所隔離棚內云、

日所長視察中國鐵路

大岩長春地方事務所(滿鐵)定于二十一日朝赴吉與駐吉滿鐵公所長等一同歷遊吉敦路視察畢、折回吉林、旋赴吉海路視察各情、至回長日期、當在廿四日云、

露天市場擬改建樓房

市內橋立町露天市場從前建築多係平房、近年因生意頗發達、該事務所、現提議擬將該場房屋、由第一區起、逐漸改建、或二級、或三級樓房、且並注意衛生上、及防火各工事、附先從上海戲院之南改建不久將呈報警署、請求許可、以便興工云、

吉林

附郭新市計劃

吉林市政籌備處長劉樹春、爲建設吉林市、除城內及西北及江南四面、擬設新市商埠各有計劃外、並將城之東亦擬有具體計劃、定期分別施行、茲將附部建市計劃錄左、

(一)城北一帶、北山東西全部擬予滿植樹木溝堤山麓、分別劃爲居住區、四周山石、除指定地點外、無論公私、一律禁止開採、以保風景、鐵道迤南於省立工廠前、闢一一等式之馬路、東通車站、西經敎練處德勝街、穿過鐵道而達歡喜嶺、一由德勝街鄰近鐵路處、與吉海站通城馬路成一斜角、城北鐵道南部分別劃作工業居住等區域、

(二)城西一帶由吉海站用地東側、築一與鐵路平行之一等式馬路、南達白山、北與德勝街斜接中間經迎恩門街而東折入城、鐵路迤東、以該路爲依據分別規劃街道鐵道迤西、依據車站及越道通城之馬路計劃街道、分別規劃工商居住等區域、白山闢作公園、由白山闢一馬路、與迎恩門外沿江街相連接溫德河以南白山左近以及江沿一帶、劃爲農村區域、江沿沿河植樹木、以增風景、

(三)城東一帶吉林車站之西依據故有商埠計劃、擴而大之規劃工商居住等區域、期與商埠貫通一氣、鐵道以東、以車站爲中心、劃縱橫街道分別劃爲農工商等區域、沿江一帶廣植樹木、

(四)江南一帶先依從前或議促令吉敦路局、赶速架設三道馬頭與試驗場之江橋南築一一等式馬路與三道碼頭成一直線直通南口、中段闢一大廣場、作爲中央公園、由此劃一八卦式街道、沿江劃成大圓形之土堤、堤外廣植樹木與江北石堤遙遙對照綠江東至龍潭山、就松花龍潭之間修一行駛汽車路、將新農村文化村等區域歸納於路之兩側便風景佳麗之龍潭山成一天然偉大公園

哈爾濱

新建房屋概數 計費約七百餘萬元

最近東省北部建築界、極形活潑、就哈埠論、新建房屋、計達五百戶、就中二層樓計三百六十九戶、三層樓計四十四戶、平房則共計二千戶、至建築費、據市當局調查、約計七百餘萬元、加以郊外及沿綫各地者、實達一千二三百萬元、洵爲近年罕見之盛況、查其原因、當此財界蕭條、一般投資、殊覺不安之際、獨以不動產之房屋、爲投資目的、不但確實、而且利益匪淺、再本年建築費、如三層樓房、則爲哈大洋五百元乃至八百元、平房則一百二三十元、

東鐵大裁俄職員

東省鐵路局與理事會、按章華俄人員各半惟局長全權操之俄手、數年以來、俄多華少、有七與四之比、且俄員之薪俸二倍華員、當去冬中俄起爨、俄員爲保全祿位生命計、十有七八、未能回國、有歸華籍者、有改白黨者、亦有仍爲蘇俄國籍爲維吃飯計、照常供職者、當事過之際、俄當局深不滿意此等俄員、凡當戰時回國之人、均一經復職、且補給停職時之薪水、若怕死戀棧者、自客冬起、漸漸淘汰、另以新由國來者補充、約易有六百人之多、邇來內中當有戰時充差不爲國出力之人、已逐漸裁之均易新人、以便改成清一色云、

鎭東

會長擧定

本邑敎育會、於八月十日、正式成立、主席一職、經各機關與會員推擧于沛霖充任、查于氏品學兼優、此番被擧爲會長、敎育前途、定能有一番起色云、

開光演戲

本邑地屬沙漠、不甚繁盛、舊有關帝廟一座、不壯觀瞻、士紳孫鵬翰查振東、樂善好施、首先提倡、募化佈施、將舊有關帝廟拆毀、重新修蓋磚殿、現已大功告成、於八月十五日演戲開光、如孫查二公、可謂急公好義云、

勦匪馬隊改爲步隊

東北陸軍第三十四團騎兵及永吉保安馬隊、自本月初調動開始夏防以來、在各地方徵草嚴厲、鄉民無不怨嗟避難他處者不少、因之馬料愈形缺乏、加以胡匪盤據之地、爲山間森地、騎馬前進、殊爲困難、於是上記剿匪各隊、非徒步別無途徑、乃全部下馬、變爲步隊至軍馬則退回省城云、

兩路派到稽查兵

共匪暴動、謠言盛行、加以四關匪賊猖獗、省城殆形、戒嚴狀態、最近吉長吉海兩路派到稽查兵若干、對于乘降旅客、嚴加檢查、

桓仁

敎界辭職宣言 原因爲要求增薪

本縣敎職員、現因常年敎育經費僅五萬四千圓、既不足全縣收入十分之三、又不及敎廳所列標準之最低格、特於十二日、開敎育會通常委員會除依章改選委員外、並全場一致通過要求增薪、當時到會之敎職員共一百一十人、均一律向敎局遞呈請求辭職並發宣言、略謂最親愛的我縣父老兄弟諸姑姊妹、現在我們要忠誠坦白的說出我們辭職的原因、深望高明的諸君、用清晰的頭腦和正確的目光、來考察認識和批評、我同寅都是桓仁土著、作的是桓仁事、對環境說有桑梓之誼、對社會說有應盡的義務、況且我們所賺的錢、都是你們的血汗、自然其中也有我們自己的、自不當在這種場合上、更醜成總職辭的局面、可是我縣地方欵的收入每歲實部有很多的贏餘、我同寅的薪金、又不及敎廳標準之最低格、興味既不能引起、生活又沒法維持、一人縱可枵腹、全家飢寒堪憐、況且我同寅中優秀分子、因薪金低廉、多已職辭他就、祇剩廉價劣貨的我們恐實負不起敎育神聖的重大使命、更弄成江河日下的趨勢、誤已誤人、所以我們必定堅持辭職的更是因爲一爲自己生活的救濟打算二爲權利義務的相衡打算、三爲敎育事業的前途打算、桓仁縣辭職全體職敎員同啓、此事現尚未解決、各界均甚注意、擬出調停、結果如何、容後再誌

遼陽

財局長請假未准

本縣財政局長陳時昇、自到差後、頗對於地方收入、極謀整理、頗爲上憲所器重、茲該局長因事呈請長假、經文縣長再三慰留未經准其所請、該局長仍照常執行職務云、

分所長易委

小南關分所長蕭某、現因高離職、遺額職關重要、未便虛懸、茲經公安局委崔某爲該分所長、以專責成、該崔某奉委後即於昨到所視事云

鐵嶺

于會長募捐賑災

鐵邑鄉農會長于文川、見義勇爲、居心慈善久爲商民所推許、近因遼西各縣受之水災、不忍坐視、特邀各界慈善之士、擬在鄉農會開水災急賑會、甚望紳商各界、解囊協助、以便救濟災民云、

催繳欠賦

縣府第二課長兼監征員、茲以四鄉農戶陳欠畝捐錢糧甚多爲慎重計、持派員分往各村催納、並飭各分局代催云、

册費改現洋

縣府奉農礦廳令、以商業註册各費、係解部欵、均須呈繳現洋、仰即轉令遵照云、

規定催征員食宿費

縣府奉財廳令謂、迭據各縣呈報派員下鄉催征陳欠畝捐、將解省畝捐項下截留該員食宿費、茲經規定辦法、在陳欠畝捐項內提一成開支、不准受村會之供應、仰即遵照云、

蘆家屯

公安隊下鄉遊擊

駐蘆公安第四十隊隊長黃興亞、因胡匪鑫動、時出路劫、若不設法剿除、殊不足以保治安、故於十九日、飭王班長督率士兵數十名、分途遊擊、以清地面而重治安云、

蘇家屯

張局長下鄉剿匪

瀋陽縣公安局長張得棠、自任瀋以來、對於警政力加整頓、故頗蒙上峯嘉許、現以青紗帳起、胡匪橫行、搶掠之事、時有所聞、於昨二十日、代馬警二十餘名、親自下鄉督剿、在本驛公安分所稍息、復往三區柳匹屯而去云、

匪綁村長

本驛東紅河鋪村村長韓某、家學殷實、素爲胡匪所垂涎、十八日早三句鐘、闖入胡匪五人、均持小槍、百般威嚇、翻箱倒柜、搶去衣服首飾甚多、臨行將韓某綁去、索現洋三千元、限五日抽贖、否則槍決云

人票贖回

本驛南十里河村住戶於姓婦女二人、被匪綁去、曾誌本報、昨十八日、該家備欵現洋一千元、在沙河驛附近俄國墓內、將二人贖回、均未受傷云、

翻修地洞

本驛南滿車站地洞、甚爲狹窄、不符應用、該驛長有鑒於此、將原有地洞完全扒出、從新修築、使之變濶、以利交通而便行旅云、

鳳城

開採礦產規定辦法

縣府奉農礦廳令、規定開採礦產限制辦法三條、一、酌留礦區官辦、以資充實省庫、二、人民報領開採時、須注重其資本若干、學識經驗、三、決對禁止外人投機、及冒領等項云、

秋季軍警聯防法

縣府奉邊防署令、爲保護公安起見、近時規定秋季聯辦法四項、通飭各縣遵辦、一、各縣防區原有駐軍、與警隊實行聯防、二、各縣公安局應負剿匪之責、三、軍警獲匪按章獎勵或提升、四、軍警協力剿匪、不得藉端擾民云、

梨樹開花

七聖祠後住戶孫德福、售包米面子爲生、院中有梨樹一株近日復又重放其花、潔白如雪開得滿村、衆人莫不以爲奇云

縣鄉團宜用臂章

縣政府奉省令開、各縣鄉團宜用臂章、以示區別、仰即遵照、縣府奉令後、當即通知各村遵照辦理云、

煙草會委員易人

菸草同業會、監察委員、由財政局長楊九淵兼充、近因財局事務浩繁、呈縣辭却該職、已蒙照准、另委姜錮成接充云

龍王廟

隊長得人

本埠消防隊長孫廷綸、久歷戎行、智勇兼全、自任隊長伊始、巡察火警、地面吃緊、該隊長爲慎重夏防計、每夜帶隊放卡、恒自晚達旦、目不交睫、而該隊兵、尤嚴守規矩、對于市面、謙恭異常、並無粗野態度、平素訓練有方、曷克臻此、商會有此隊長、可謂得人矣

開原

縣政府會議防務

開原縣長李一岑、因青紗幛起、匪警頻傳城防極關重要特於十八日招集尹局長及各界要人、會議防務、將全城劃分防線令騎砲各隊、暨衛團各負專責、以推免諉、議畢即行散會云、

第一校開學

本埠第一高初兩等學校、遵章於本月十四日開學、校長梁德化、先期到校、而干孫等敎員、次第入校、惟學生尙未到齊、開課期間、擬在下星期云、

演唱義務劇

商農兩會、以自衛團經費無着、特擬演戲三天、各界担任散賣戲票、紅票每張現洋八毛、綠票每張四毛、由本月二十日起至廿四日止、商會担任紅綠票一千張、公安局担任紅綠票五百張、其他各界數目不一、所收之欵除自衛團偏外、盈餘辦理民衆學校云、

通遼

督察員清查民戶

汪縣長集度、會同清鄉委員、近因青沙隊起、恐有匪人滋事、特委公安大隊長、崔振九、及趙日宣、爲清理街巷督查員、趙担任小街巷、崔任大街城內、日前躬自搜查遊民、並令各戶具有甘結、以杜匪患、而靖盜源云、

糧價漸落

本邑糧價自春迄秋、漲落無定、近來雨水雖大、全境收成有十二成者、有被水淹無收者平均可得八成、秫米二元三角小米二元八角、惟小黴子、由九角漲至一元三角、因有洋帮收買云、

西豐

處令注意憲兵手摺

西豐縣公安局長王麟閣、奉全省警務處第一三二五號訓令、案准東北憲兵司令部函、謂憲兵勤務手摺、失慎丟失、請轉令所屬注意、以免流落爲匪人之手等情、王局長奉此、當即通令所屬、一體注意云、

分所長易人

西豐縣公安第一分局第二分所長王興周、因事去職、遺缺關係重要、未使久懸、經公安局長王麟閣、查有傅達員孫栩山、年力富强、堪以接充、遂即委任視事云、

財廳令造烟稅月表

西豐縣稅捐征收總局局長富連宣、奉財政總令、查捲烟納稅業經通令實行、玆製定表式一紙、令仰將納稅數目、按月表報、以憑考核云、

北山城子

鎭商會改選揭曉

本鎭商會、改組委員制、於十六號開會、遵章投票、結束源恒店史步雲、當選爲主席、萬全豐趙鳳洲、雙成當林芳坡、春玉成鄭貴、謙和信張子英、當選常務委員、執行委員十名、合順茂宋志仁、慶源當陳維周、萬發慶楊錫五、德裕糧棧張恩榜、寶聚棧、馮國棟、興隆豐譚霖韶、永泰豐趙子厚、義隆長苗輪卿、慶和成湯竹林、慶爺各康馥新、監察委員于慶祺、李會三、張寶璽、張佐卿杜濱臣、

洮南

開追悼會

洮南公安第二區分局西分所警土楊金山、於八月十一日晚八鐘追擊強掠裕興和軍衣莊之匪、奮不顧身、被匪開槍擊斃、各界爲爲悼惜、本縣中縣長與公安局張局長、特招集各界首領、於月之十五日在官署西街停柩處、開會追悼、靈前輓聯甚夥、各機關主席聯袂致祭、鼓樂喧天、以慰英魂、該警士雖死猶榮、同深欽佩、爰詠詩以表揚之、男兒剛直氣縱横、盡職捐軀不惜生、從此勛名垂彪炳、最憐身後有餘榮、

張局長勤勞

洮南公安局張樹國局長、蒞任以來、對於職務異常勤愼、晝則巡查街市、夜則守望城池、莫不親率士兵、以防匪患、至對於屬員弁兵、極力約束、多方勸導、該局兵隊紀律嚴明、毫無滋擾、因此四民安居樂業、非常感戴云

安圖

商會改選

安圖縣商會主席常瑞祺、連任數次、有經手創置會產、街基市房各若干、會務非然、成績卓著、惟年久倦勤、早萌退志、此次又屆改選之期、於月之九日正午十二鐘、招集全體會員蒞會、並邀請官府長官、暨地方首領等、監視依法票選、當場揭曉、天意永財東張玉堂得票最多、當選爲主席、其次范昌林張會廷王謨菩宋會卿等四名、爲常務委員、司賬張履豐請假、新委楚、查張新主席英年老成、素爲商界能手、經理會務、必有一番起色云

長甸河口

分所長領到圖記

本鎭公安七分局領到各分所、木質圖記數棵、當即通令各分所長、具領啓川、各分所長紛紛來局具領、以便啓用而重信守云、

酒後自縊

本鎭公安七區管界、古樓子村、民戶吳某顧僱張某工人、於前晚掛夜鋤、買有酒麵回家、與妻同飲飯後安寢、至次日早三鐘時、其妻醒見伊夫自縊身死、後經司法檢驗掩埋矣、

馬局長回局視事

本鎭硝黃分局馬永陞局長、前因家有要事、於六月間返里、料理家務、業已就緒、於月之十五日午前乘帆船到長、回局視事矣、

滿溝站

兩巡長榮升巡官

本站警察第三分署第二分所謝選官、因事撤差、遺缺以本署一等巡長、鄭國棟升充、該分署等巡長、請准長假之霍裕庭巡官、遺缺現委二分所一等巡長趙海清升充、担任外勤之責、查該兩巡官、均已先後升任巡官之職云、

五淋白濁一盒斷根
利比兒

特製利比兒之効力

我諸我根乃淋菌之名淋病排出之膿取顯微鏡窺之必有無數之我諸我根者存在該菌若以攝氏四十度以上之溫度近之足以使之死滅但於人體內頗不易得該菌於低溫度時其力强大雖冷至零下十度尙能生存一週之久

唯徽菌於男女性交上亦有關係設乘隙侵入尿道越二三日尿道尖端始覺癢痒遂感疼痛粘液漏出一週後局部腫脹膨大每晨膿塞尿道之口小便頗難痛苦異常膿汁間斷排泄始成尿道炎症小便中輙見血液以致神經衰弱症憂鬱症不眠症及其他淋毒性諸症均爲誘引而起

人體內之溫度最適合徽菌之生殖故其盛旺之態度決非吾人所能逆料者當瞬息之間即蔓延無算侵襲生殖器之各部各機能莫不大受其傀儡

凡發病時須擇最良而完美之療法即速將徽菌撲滅排泄體外方達治淋目的然患者多於初發時心所慌急採取種種謬誤而不合理之療法釀成難治之症故本病伊始與治療方法有莫大關係

服用特製利比兒後恰如熱湯將體內之我諸我根淋菌足以合乎生理上之殺滅小便時完全洗出是乃本劑最完美而精良之治療法也本藥効力之說明不下千萬言固不總贅治愈者早蒙深信諸君或疑請試服五天定得確實之證明

服利比兒後翌日分秘之膿汁減稀同時疼痛消散越數日恢復原狀由此觀之利比兒之對於淋菌我諸我根足徵有强烈之撲殺力

膿而且痛時小便中浮游如線屑之菌絲聲色形之於外是惡性淋服用本劑菌絲得以破裂漸至消滅陰性無毒椐氣四溢設不知攝生方法故態復萌故於止膿後亦當繼服至澈底治愈而後止

服用利比兒後對腸粘膜上之吸收作用極速膀胱內已成化學的變化即殺菌（我諸我根）性藥物化尿道中所排泄殺滅之徽菌其時適成藍色放出極强之利比兒臭氣

無論何人査驗時莫不現驚奇之狀故不必用危險之尿道洗滌手術。

本劑之優良點

一、服藥翌朝尿色即變藍色排放强烈利比兒之臭氣

一、尿道之蛹蟠無數淋毒菌因爲基於此化學的變化藥劑悉爲殺滅逐與尿同排出矣故膿痛猶如夢以去也

一、凡由異國人種而罹之病毒尤帶猛毒性極爲頑固是以普通治淋劑寸効毫無然特製利比兒對此猛毒性淋菌亦易達其目的可完成病菌之絕滅効驗故得內外人等信用篤厚即爲此也

一、無胃腸障害及副作用非特神効迅速且無他害之慮也

以効力本位擴賣中外馳名販路廣汎已有幾百萬人之患者因此復享人生之幸福矣特請患者立試五日分必見滿足結果管保喜悅

藥價

慢性用 特製利比兒 三十粒 金貳圓 四十五粒 金叁圓 七十八粒 金五圓 一六二粒 金拾圓

輕症用 利比兒 三十粒 金壹圓 六十粒 金貳圓

經售處

奉天浪速通 井上誠昌堂
奉天小西關 廣濟堂藥房
大連浪速通 日本賣藥會社
哈爾濱傳家甸 長壽堂藥房
哈爾濱石頭道街 原田大藥房
各埠各大藥房均有出售

發售本舖 竹村製劑所 大阪市東區南久太郎町堺筋

清血解毒 KR 喜肥力

凡人之生長皆賴乎血液之週流而血液之週流乃所以健康肢體舒展氣管之關要也故血液稍有虧損體質因之衰弱敵染力繼之而減少外毒遂乘虛而入即醫書所謂血勝毒則敗之血敗毒則勝之實斯理也然毒性不一毒質各異論毒之最烈者莫甚於花柳毒也輕則害及終身重則傳遺後嗣設治之不善即有性命之虞凱輯氏兄弟大醫生洞觀斯情實難袖手故採選上等清血解毒藥材經專門化學藥劑師提取精液毫無雜質藥性溫和而不猛效力宏富而不燥爲遠和者易於飮服實係清血藥之一大王也凱氏輯氏兄弟大醫生聖藥喜肥力係清血解毒無上之佳品此藥功能清理血液洗除週身之濕毒及諸種潰瘡使病者添置白血球增加敵染力發達筋肉活潑血液專能滅逐毒質使毒循序而出不遺根基凡服此藥者定能脫離病域而登壽世非虛語也凱輯氏兄弟大醫生內服清血解毒喜肥力

主治 清血解毒除濕化瘀。皮膚斑點。梅毒痛瘡。骨節疼痛。癩症背瘡喉鼻爛。升頂歸後。梅性疥瘡。滑濕脚氣。毒性結核。軟硬痼疾。血分不清。虧氣虧血。男婦各種。療瘡及婦女花柳梅毒症。或毒性。不孕或因毒閉經。或梅毒化胎。或子宮作潰。或毒串終身不孕。赤白帶下。月信差前差後或終日淋漓不止。以及脫落毛髮。頑毒痔瘡喉痛首煙。毒染耳聾。或梅毒入骨。一經服用。百毒俱消。血液立清。元氣恢復其身體織之而壯設無病之預防。或疑似之毒症。及直接傳染。間接傳染。均可服用。故西人每以凱輯氏兄弟大醫生聖藥喜肥力均贊爲血清誠哉斯言也。

中華代理店

北平各大藥房均有經售 天津各大藥房均有經售 通州心順成 營口萬順成 營口義順成 綏中縣東和堂 義縣大增堂 錦縣金生 唐山安大藥房 秦王島永盛昌 山海關公和祥 烟台福興堂 興城德興昌 旅順仙芝堂 旅順大德堂 金州志義藥局 瓦房店天和堂 呼蘭河天和堂 撫林站會榮昌

遼寧日站恒濟堂 遼寧北市場恒濟堂 遼寧中西大藥房 遼寧和勝泉 遼寧裕慶德 遼寧大吉祥 遼寧萬生堂 遼寧同利生 公主嶺三合公 四平街天德堂 開原德祥原 鐵嶺義和堂 營口中西大藥房 營口興餘記 營口義成記 營口洪春堂 天和堂

千金寨德泰興 梨樹縣天德堂 本溪湖春和盛 安東人生東 安東福興東 鳳凰城大德生 蓋平盛春義 大石橋藥合祥 海城德增福 大連西崗廣和堂 大連天和藥房 大連華西泰藥房 大連華西藥房 鳥兒墓盛發祥 橫道河子天合堂 熊岳新泰興 范家屯德慶和 溝幫子廣生堂

北鎮縣福隆永 吉林寶升堂 樺甸天益堂 吉林瑞發祥 吉林育生遠 吉林順義堂 吉林天益堂 吉林世德堂 吉林下九台世德堂 長春世一堂 長春天和堂 長春城裡同德堂 長春天育堂 洮南縣德慶仁 長春三馬路中西藥房 雞冠山德厚興 張家灣德泰增 雙城縣義合長

雙城縣世昌增 雙城縣世一堂 蘆台大同仁 阿城縣世昌永 江省西藥商行 泰華 一面坡德和鈺 昂昂溪育升瑞 安達站萬春堂 公主嶺德泰祥 滿州里德茂盛 呼蘭縣錦和彩 呼蘭縣復合堂 綏化縣和發福 綏化縣聚德西 富錦克生藥房 富錦永和發 佳木斯廣德堂 西集廠天百工藥店

通河縣同發德 甜草崗新來春 巴彥縣洪泰成 巴彥縣同發廣 海倫記書局 海倫天益恒 拜泉久遠長 拜泉照相館 望奎華美煙公司 豐樂鎮英美新藥房 大賚縣西藥房 衛生藥房 海拉爾洪順堂 寧安縣永生堂 寧安縣振興生堂

八面城德合盛 遼源德慶同 遼寧歐美西號 雙城堡永德堂 大洛義和文記

設無處購買請函至駐華總發行哈爾濱西道外秦華西上藥房立即奉寄不誤價目每瓶一元五角每打十一元五角

遼寧代理店 瀋陽鐘樓南 大成大藥房

其母缺乳致彼多病

幸嬰孩自己藥片治愈之 母乳乃初兒最佳之天然食品苟母乳缺乏兒每多病因他種食物究不合嬰兒之腸胃也凡遇此種情形嬰孩自己藥片最爲得力父母爲此片愈其兒安之腸胃疾病而同聲讚謝者無慮千萬即浙江金華第一級會周君嵩青亦其一也 周君云「小兒因懷生後因母乳不富以他種食料充饑致礙發育雖至週歲其軟弱衰瘦就始數月嬰兒後投以嬰孩自己藥片數劑瀉出蛔蟲十條自是消化漸健大解依時今且康强有加矣」謝」嬰孩自己藥片價目每瓶七角六瓶三元五角郵費免收英東總發行上海江西路六十號韋廉士藥局各埠藥房均有出售

吳宗漢先生之玉照

十七年夏與十八年夏

楓涇救火會會長身體復原瘡瘍告愈

深感韋廉士紅色補丸及如意膏之功

夏令暑熱最損健康不特弱者病夫每於此時愈難支撐即壯强男女亦難免胃呆脫瘦腦弱神疲食少眠艱氣虛力減凡斯種種皆血液爲炎暑所侵奪其康健之濃度故也治之之法惟有服用天下馳名補血健腦聖藥韋廉士紅色補丸最爲神効謂予不信請閱吳君宗漢之來書

吳君係江蘇楓涇救火會會長兼聯合會建築主任其書略云「鄙人身體素弱益以公務繁劳每至夏令輒覺神不充食量銳減去夏又發頭目暈眩更形困頓百藥罔効以爲將成險症矣從友勸試服韋廉士紅色補丸二瓶諸病悉減續服無幾病竟霍然體轉康健今夏脚患濕毒形如連珠痛不可忍偶檢報載如意膏之功姑試敷之不意藥未罄而瘡已若失於此足見貴藥功效之偉大鄙人實不勝欽佩之至」

韋廉士紅色補丸統治血虧腦弱 消化不良 未老先衰 痛瘋癱疾脚氣沖心 以及病後虛弱 與婦科經帶各症每瓶一元七角六瓶九元郵費不取 如意膏清滋潤解毒生肌統治各種皮膚疾病每盒七角六盒三元五角郵費亦免收

英東總發行上海江西路六十號韋廉士醫生藥局 各埠藥房均有出售

韋廉士大醫生 DR WILLIAMS' PINK PILLS FOR PALE PEOPLE 生紅色補丸

神皋雜俎　歡迎投稿

小說　懺悔(續)(楊之藩)

她這時十分的懺悔了。她愛得他的心是緊緊的在顫縮着。淚珠從她的眼中流出來了。她摘下那張掛在牆上的他的照片。看見他那副嚴肅的神氣。正彷彿在責備她的樣子。她哭的越發痛切。眼淚流滿了照片上的玻璃。

『媽華姐自己在那掉眼淚呢！』她底七歲妹妹給她擲過一封黃皮的信箋笑去着跑去報告給他女親去了。她一看便知是誰文寫給她的信。她毫不遲疑的趕忙拆開了。

『麗華。別了吧。永別了吧。吾愛。我們還是在愛着的。我們是戀着又能怎樣！但是不要妄記永遠愛着的。

上帝既賜與我們愛情。為何還要攙雜些忌妬在裡面。我既愛了他。為何還怕別人也愛他了。愛情原是這樣矛盾的一種東西啊！苦，痛，罪惡，壓迫。自私！然而我。我既無力抵抗。又忍受不得。這實在是弱而又弱的弱者呀！

自你這次的責問以後。我便下了一個決心。我一定割舍了雪麗。好專心一意的愛你。我一連三次都不見她。我以為若斷截絕的方法。是不成的。但是啊。事情不是這樣簡單就可以完了的。她似乎窺破了。我底全計她。親自撞入我的臥室來。一言不發的倒在床上嗚咽起來了！被自己的愛人擯棄了的人。她心裡應是怎樣的悽痛呢！讓我怎樣的安慰她。一切我都明白。這時彷彿她的生死之權在我的掌握中似的。然而。這有什麼辦法呢！嗚咽了好久。她才說道。

文。我深切的愛你。你忍心⋯⋯啊。拋棄了。我⋯不回想一下。年來⋯年來我⋯對你的⋯哪！

這時我。連半句話也說不出來。心如刀攪般的悽痛我不知我怎樣好。啊！我害得她成這樣！

她忽然抑住了哭聲。起來突然握住我的雙手。

文。你們倆人好去吧！我是不配參與的。但願你們幸福。如意⋯我呢？你自然也不必管我。今後要孤獨這一生。再不提愛情。算是達到我愛你的⋯⋯心⋯願吧⋯⋯說着伏在我的胸前又嗚咽起來了『來』她停一會兒又說。讓我和你親那最後的一吻。向我慘淡的一笑。

永別了吧⋯文！她頭也不回的去了⋯。

唉！我害她了⋯我的罪比那殺人的強盜還要重。因為強盜只能殺了人的身。我却害了人的心。我怎能忍得住這樣嚴重的懺悔啊。自殺麼。勇氣還不足。但是我已經決定了。我決定了走。是的。走出了我們心的界域。走出了我懺悔樊籠。

別了。永別了。熾文於走的前一刻。

她看了。一遍兩遍。三遍。眼睛漸漸的發黑。什麼也看不見了。她暈過去了。

『華姐。媽媽讓你請文哥來玩枝呢。很好的荔枝。』

一九、一、一二日作於燈下

筆記　易經引義(陶明濬)

中行獨復

四上下各有二陰。而處陰中。履得其位。而應於初。獨得反復。順道而反。物莫之犯。故曰中行獨復也。按此中行。與他處中行。大有不同。他中行。中正之行也。此中行。講解則異是。中者。在羣陰之中也。行者行事也。言六四在群陰之中。而所行者。獨能復於正。執人事言之。與衆偕行。獨能從於善。其為吉也。自不待言。所以未言吉字者。以六四陰氣甚微。未能大得行其志。僅究於從小人俱流而已。故不必斷言其為吉。而自無因理。吾人生在衛世。在群陰之中。亦即在小人之中也。在小之中。未有不為小人。小人所同化者。初以人為小人。中而疑所見之不確。久之為絡羅。為小人牽率。且有不知。不覺。與小人一鼻孔。出氣矣。亦俱流。而已。何能獨復乎。彼特立獨行之士。自知已明。信道亦篤。以天下譽之。而不加勸。以天下非之。而不加阻。能獨行也者。所以能獨復也。能獨復。即行謂以從道者。自能從道。天下有幾人乎。

中之為義。在五陰而言。則四未嘗非中。上下四陰。環而拱之。在無識者。必不能自拔。而為羣陰所左右。以至於大凶。乃意中之事耳。四爻竟不然。在羣陰之中。保一線之微陽。猶之與小人相處。而依然不失君子之度。顧此爻地甚微弱。比之於人在小人之中。但能不為所汙而已。欲其掌治小人。使之歸於正道。力必有所不能。勢亦有所不可。此四爻度德量力。貞以自靖。但必自已以不惑。不敢強人以必從也。所以无大吉。亦無大咎。吾人生今之世。一極亂之世也。一無可為之世也。將以曲從之乎。則中心有所不安。將以轉移之乎。則力固有所未逮。在無可如何之中。亦祇有獨復而已。不惟他人。但求自已。汝已陷溺不反。我力自拔甚矣。獨能復者。正所以使自己不失於道也。一人獨復。斯一人全。人人皆能獨復。斯人人全。今之所云自治。如古之所云獨復也。

電影　書羅克道歉函後(娛園老人)

電影明星羅克。攝(不怕死)片。在中開演。引起吾國國民反感。羅克播於吾國民氣之盛。乃致函吾國外部。請道歉於吾國民。函云。

『當不怕死影片初攝時。為預防對華引起反感起見。曾聘請華人數名。從旁指導。到攝成公演時。亦未引起任何方面之不滿。致中國人民。既以該片有侮辱貴國之處。今特向貴國及貴國人民謹致歉意。鄙人對於中國文化。素懷敬仰之意。對於貴國。亦極尊重。不敢故意開罪於貴國。尚望將此意。轉達於貴國民。』

余以為羅克此舉。對吾民為一種『打哭哄笑』辦法。對本業為『亡羊補牢』政策。既可挽回吾民之歡心。復足補救任務之失計。誠不愧滑稽明星之頭銜也。今後不但羅克。凡屬外人所攝片。中有插入華人者。吾國民當對之各生其自愛之心以為對付之計。自愛即是愛國努力進行。以倚乎自重君子之列。方法如後。

凡外人聘請華人指導攝片關於有失中國體面者。務出死力以爭。以免貽笑世界。

凡僑胞在新片出產所在地見有新片損失中國體面者立起交涉。不達銷毀該片全部或一部。有損中國體面者不止。

凡華人在外國充演員者。如有攝演中國人片情節有失中國人體面者。演員當反對演者之指摘。

凡中國影院。於試演時。務要詳細審察。片中如有損失中國體面之點。當犧牲利益亦拒絕公演。

凡吾民對於各影院。此後再見有開映有失中國體面之片。即羣起退票並宣誓對於該院不論再演何片不再往其院。

閒話　苦悶的青年(續)(理之)

忽然告訴我們一聲也政客能不使我們懷疑呢。無疑這種懷疑。可憐我只敢橫亙腦中。纏藏腦中。一經表示出來。恐怕反革命的頭銜。就要邀你的榮恩賞給我們了罷！這例子也舉不勝舉。甲要打倒乙。說是為民除害。而自己怕恐害民之不深。乙要打倒丙的罪惡。那罪惡也便是他自己所犯的。這些矛盾相反衝突悖謬的情況。一一陳列在靜寬的眼前。而青年又不能把他的懷疑年些出來。供大家的討論。於是。真理便愈不能出現。真理不能出現。青年的懷疑便永遠在他腦中迴旋人的思想本是像波浪。他的前進。逆了它的性子固不可。推波助浪也是不可。這樣窒塞人的思想。就好像把鳥關在籠裡。它如何不驚惶顛撲呢！政治如此。甚至學校也是如此。嗚呼！這面圍圍住的大網。甚麼時候能開開一面。讓這隻可憐的小鳥有個出路呢？（近日關於攻擊學校教育者的論文。遍見名報。一揭數年來的黑暗未始不是中國教育有改善的一線曙光。

一、青年腦子裡的偶像打破了。人要是有了信仰(並不是迷信)他的精神便有了依歸，他的生命進程便有了指南。使有了一定方向。而且是有秩序安定的前進。我不是國民黨員。而我是崇拜三民主義的人。是信仰孫中山的人。在數年前北洋派政府下。我雖然不滿他們的設施。思想雖也不自由。但是我心中有了信仰。我相信孫中山不死。中國決不會亡。三民主義不死。中國也不會亡。孫中山的偉大人格。和他的恢宏的政論。使我的愛國之心覺得中國還是有希望的。我的精神有了寄托。我的苦悶便也少得多。不幸中山先生竟逝世了。他死了之後。我因對三民主義還是信仰。便對中山先生手下幾個人也起了些信仰。如汪胡近北上的汪先生。和現在南京作主席的蔣介石⋯這些人都曾作過我腦中所崇拜的偶像。不幸的蔣介石。他的舉動漸同軍閥。步伐一樣。他那一套偶像也在我腦子裡打毀了。其餘的大半也因他行，顧言。失了政治家的道德。同時他們自己也十分的不幸失了他作我腦子裡的偶像。青年失了偶像的苦悶。如同航海失了羅盤指南針一樣。深覺迷離失其所歸。他這時不是賦性失望頹喪。便是易入歧途。而不惜狂罵叫駡。徒使社會秩序不安。從使國家元氣斷喪。這是青年中一大苦悶。也是中國的一大危機。政治家是如此。教育家也是如此。教育家要以人格感化人。力量之大。超過一切書本上勸人作道德的空言。七八年前學界的泰斗。蔡元培和李石曾兩先生。何嘗不是楊通儒所望。學林本之斗杓呢？不過這幾年來因為兩先生在政治中上甚為活動。引用私人。樹立派。長江治者中學中出現所謂的「北大」派。和「師大」派的兩個壁壘森嚴的團體。於是乎兩先生昔年人格他為學者。今日也輕輕的在背後說他一聲學閥了。他們作為私人擴充勢力其害尚小。而引導一個風氣其害最大。不應現在各校的學生也努力的組織小組織。寧可拋棄其不念課不上。這風氣誰是作俑者但爲之呢？青年腦中一切的偶像都打破了。青年腦中的一切信仰也都消失了。現青年所感到的是消極空虛寂寞恨惘⋯⋯苦悶！曾文正曾說風俗之厚薄自乎一二人之心之所嚮而已！他所說的一二人就是指的領袖人才的確。治國邦是賴于人治。而政治已入軌道之國。纔可談到政治。如俄國沒有列寧。斯達林。義大利沒有開國三傑。不現在的莫索尼。也能有今日？俄或之所以有今日固然由他們的政策良善。然而假使他們沒有那種偉大人格去感化衆人。不得人民的信仰。又安能實行他們的政策呢？然而中國今日政治上的領袖。叫封建思想支配。抑能夢想及此！但是所謂領袖人才。我們也不要認為太神秘了。只要執政者一念之轉移由私而至公。他就立刻是中國唯一領袖。

前幾年青年們談到政治大家覺得還有些希望。到了今日大家的希望逐漸減少。而至于一絲一毫也沒有了。失望灰心。差不多是現代中國青年中流行的病罷？這一個苦悶幾時纔能消滅呢？

最後。我要奉告青年。整理中國。尼腕不必期之當代諸公。這個責任咱們自已肩起來。不過這一(國家興亡匹夫有責)的責任。我們如之何始能肩得起來呢？這又恐怕不是消極灰心。和狂罵叫喊所得而肩的罷。如之何？如之何？

小說　巖窟島伯爵(三四九)

法國大仲馬原作　儲巧穆辰公譯

第三十四章

這些話，分明是替且戈爾夫人辯解掩飾之詞，婦人見說，自然由心裡感激，不知不覺，用他的目光，表示了謝意，那威福爾對於伊塔伯爵這篇詞令，爲欽佩爲分，暗道，這纔不愧交際家呢，真能面面俱到，但是他們的感激，也不過刹那之間而已，那巖窟島伯爵，早又繼續伊塔伯爵的話頭，往下說道，誠如伊塔伯爵所言，即以這所後園而論，在我以爲比什麼地方都能刺激人的神經，我未嘗不想把這裡加以改築，就是我現在站着的地方，當我命令他們刨土時，無意之中，被我發見一個犯罪的證跡，這是如何鋪入觀聽的話，所以大家見說，自然要知究竟，並且一齊把伯爵所立之處，看個不止，伯爵因繼續言道，誰知刨土約及二尺來深，忽然發見一個小箱，諸君，你們試想箱內所藏何物，原來是纔落生的一具小兒枯骨，大家見說，忽然戰慄起來，伯爵仍繼續言道，這裡既然不是葬地，當然是個犯罪的證蹟，或者這個小兒是被人活埋的也未可知呢，這時且戈爾夫人，早又需樂救助了，兩腳已然站立不穩，不過大家全都注意伯爵那邊，不曾看見他這樣兒，威福爾生恐他再行昏絕過去，只得用力握了他的手，使他注意，並且就耳邊向婦人低聲說，我看這個伯爵，乃是一位了不得的人物，且待明日，我與你仔細商量，婦人道，是麼，在什麼地方，威福爾說，明天你可以到司法部的官邸去，因爲到官邸去，沒人疑惑，並且可以秘密長談，婦人見說，記在心下，但是司法部的官衙，是何等神聖嚴肅之地，不想却作了密夫密婦的密會所在，他們的膽量，也可謂大極了，那國法官威，至此可謂完全掃地了，要知他二人密會之後，有何方法對待伯爵且看下章分解，（未完）

別錄　前清歷代皇帝之東巡(二八)(園田一龜)

十月三日(甲辰)為皇太后聖壽節。皇帝率扈從諸臣。親詣皇太后行宮前行禮。慶賀聖壽。且勅封皇太后駐蹕之山。為福山(註八)六日。(丁未)狩獵。皇帝又親射二熊。是日駐蹕距發城(註九)由是南下。經鄂爾場，入英額邊門。十二日(癸丑)進抵興京閱城。駐蹕永陵西方地點。溯由北京啓鑾。出古北口。經蒙古諸部落。赴吉林。更抵興京。行程計二千餘里。其間含有駐蹕蒙古王公府第及吉林等之時日。所需日數。為七十日。十三日(甲寅)親謁永陵。舉行平定噶爾丹之奏告典禮。並遣大臣赴武功郡王禮敦(註十)及(一)圖魯格恭貝勒塔察(註十二)等之墓。致祭慰靈。賜守陵官等銀幣。禮畢。由永陵啓程西進。十六日(丁巳)安抵奉天。親謁福陵昭陵。舉行平定噶爾丹之奏告典禮。與永陵同。惟是時之福陵昭陵。康熙二十七年。皇帝勅撰之二陵神功聖德碑。已在隆恩門前。儼然矗立。為一偉觀。皇帝親覽之餘。定必充分滿意者也。迨東駕入奉天城。仍駐蹕盛京故宮。駐蹕奉天時之行事。一切與前二次之東巡時同。並無特筆可記之事。例。對盛京將軍都統以下文武百官賜宴。並賜福陵昭陵之守陵官。及奉天官兵等銀幣。親詣楊古利、費英東。額亦都等開國功臣之墓。賀酒致祭。至親謁祖陵畢。二十一日侍奉皇太后。由奉天啓鑾。沿山海關道。經廣寧錦州等處。順路西進。入山海關。十一月八日。抵孝陵親謁。奉告第三次東巡。十三日(癸未)還幸北京。此次東巡。所需日數。計百零三日。為康熙皇帝最後之東巡。自是以後。在位又廿有五年。雖屢次南巡。絕無東巡謁陵之事。

▲更正　本文『第二十七』次內第一段五行『賜謁寧古塔將軍巴海(註八)』等十一字。及同段十行『御賜寧古塔將軍巴海(註九)』等十一字。均係第二次東巡時之事實。誤入第三次東巡。附此更正。

笑林

▲喚弟(赫寵恩)

有婦人。連舉九女。又坐蓐。復為弄瓦喜。值呻吟間。呼夫至。謂曰。余為多產苦。誓與汝約。節制生育。後之違者。乃人中之禽獸。夫敬諾。未三日婦御痛止。請夫來。殷勤獻媚曰。不孝有三。無後為大。今此襁褓中物。新代命名。夫久不能答。婦曰喚弟何如。夫極稱善不置。笑而退矣。

▲吹起打

某君有季常癖。友多非之。擬粉飾己短。稍掩其羞。擇日將會衆友。因先與妻約。期至如能片刻聽命。日後臙脂費。定當竭力供給。妻唯喏應。臨期友紛紛至。君呼煙則煙至。呼茶則茶至。昔日臙脂虎。今日綿羊之不若。視已服從。頗閫下命。洩半素氣。甚至殺雞為黍。僕婢之事。莫不命妻為。妻以有約在先。亦都委曲從。懷內之恥。立刻昭雪。然傍觀者。固疑信參半。宴畢。友各出門。有潛返至窗前。悅窗紙。以窺探其異者。某君果跪於地。妻臥牀上。以夫發亂命。委諸賤役。婦已過甚。河東獅吼。去其天足襪。罰夫舐趾間積垢。窺者賀彩曰。妙滋味。好滋味。被罰者吮聲應曰。請勿見笑。看我吹起打。友不一瞬。裂吻道。

(自註)屠者宰豬羊後。吹豬羊蹄上。刺破小孔。以氣吹之。使全身膨鼓。以繩緊縛孔處。氣即不外溢。然後舉毛即易脫故云。

▲互謔

張某與李某。素通戲謔。一日邂逅於途。李向張曰。張鬼自何處來。張聞即默認已為鬼。立答道。自閻下祖塋來。李曰。君在余祖塋。莫非為之負碑乎。張答是已。但貴祖塋碑甚重。致將鄙腰壓裂。請看流出。貴府那堆小子來。想罵人者。而終被人罵。李之狡不及張之智。李無以應。是無詞辯。聽其彼此言語。劍芒相對。誠謔中之令諺者。

[自註]石碑之下。形假龜者。名曰贔屭。但俗不以原名稱。而以龜字別號之。龜族無雄而均雌。雌性無不淫。無雄與交。與百魚交。所以婦人與人私通。婦性淫。宜稱婦曰龜。今人不稱於婦。反以龜字反稱於其不淫之本夫。徵特字義不通。即名亦不符實。謬情背理。莫斯為甚。因知離兌方家之非笑。然習俗稱如此。今姑冒險從俗稱。妥引負碑亦為罵人語也。

文虎

▲薄厂襍謎(楊紹時)

咬牙放屁(毛詩)上下其音。

講談不忘禮理(四子一)言必有中。

日啣紅璧(古人白頭)韓信。

翡翠屏中六臂連(字一)區。

釋迦拈紋(古人)佛印。

雲南(六才一)北風緊。

天下大亂此處寧(國名一)猶太。

(已完)

諧文

▲鄷都夜花園戲單(娛園老人)

◇離更部

王德寶　評書　鬼狐傳
辛起發　曹喜順　雙簧　哭賀天保
關德山　單口　老喜髮
張金紅　韓山調　女鬼托夢
小月如　京大鼓　活捉三郎
萬人迷　張麻子　對口相聲　六部大審
德壽山　單絃　水滸草
高五姑　時調　妓女告狀
陽開新到　笑然居士　蓮英托夢
陽開新到　劉文治　戲法　大卸八塊

◇電影部

范倫鐵諾　琵琶娜瑪　最近合演　奈何鴛侶

◇戲劇部

張黑　煙鬼嘆
白文奎　烏盆計
金玉蘭　陰陽河
郭寶臣　七星燈
汪笑儂　現身說法
三麻子　關公歸天
陽開新到第一小生　朱素雲　羅成叫關
譚鑫培　金秀山　郭德山　洪洋洞
陽開新到青衣泰斗　陳德霖　擇吉登台

◇本園啓事

為發達營業起見。已派友鬼赴陽間約請男女藝員及名票。陸續來陰。在本園獻藝。以饗惠顧諸君。特此聲明。本園主謹啟

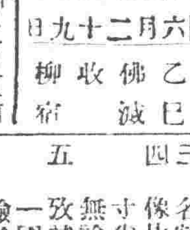

陽八月二十三日　土曜
舊閏六月二十九日　乙巳　佛滅　收　柳宿

▲一白之人運勢起伸之日直前無礙西庚甲吉▲二黑之人步至堵台但難昇進之日北南艮吉▲三碧之人運勢行將逆轉商事尤須注意壬丙丁吉▲四綠之人有輕視細事反破大事之虞凡事須當注意坤壬丙吉▲五黃之人酬報雖薄然不厭勞苦為吉艮北東吉▲六白之人此日訂約有後日起變之虞壬癸南吉▲七赤之人就事慎重須由細事次第處理為安東西癸西▲八白之人如賴於人則忍諸多難關文書尤當注意內東艮吉▲九紫之人須自小至大自遠至近進有程序為吉甲東丁吉

廣告

遼寧鼓樓北　大東書局　▲外城各大書局均有代售▼

評註 唐宋八家文讀本
評註 歷代文讀本 七種
評註 歷代詩讀本 四種
國學常識 十種
近世文選 平裝四冊 精裝一冊
國語文選 平裝六冊 精裝一冊
初高小學 現代論說文範
初級高級新文範
對照言文 女子新文範
評點 小中學國文 成績精華
學生叢刊 新游記 每月一集 全年十二集 預定集
文學生藝 叢刊
學生 文藝叢刊 第一編四卷
學生 文藝叢刊 第二編四卷
學生 文藝叢刊 第三編四卷
學生 文藝叢刊 第四編四卷
學生 文藝叢刊 第四編四卷
學生 文藝叢刊 第五編四卷
文藝叢刊 小說特刊 珊瑚集

十冊 八折　二元一角六 八折　十一冊 八折　二元五角一 八折　八冊 八折　二元三角 八折　十冊 八折　三元 八折　一元二角 八折　一元六角 八折　二元五角 七折　二元五角 七折　四冊四角 七折　四冊五角 七折　二冊四角 七折　三冊五角 七折　三冊 七折　四冊 七折　四冊 七折　八冊 七折　一冊 七折　二角四分 實價　二元四角 精裝 實價　二元四角 精裝 實價　二元二角 精裝 實價　二元二角 精裝 實價　二元四角 平裝 實價　二元四角 平裝 實價　二元十角 實價　六一角 實價

郭家店分社啓事

敬啓者敝分社自成立以來承蒙各界閱者歡迎不勝感激茲因金貴銀賤關係總社為支出計特將報價增長三角是以敝分社茫無良策維持支出實不得已擬由七月一日起每份改為大洋壹圓五角聯資維持一切望閱報諸君格外鑒原是所切禱謹此佈聞
郭家店分社經理劉春山啓

鐵嶺盛京時報分社啓

逕啓者頃奉總社營業部函開由七月一日起每份報紙每月一律加價大洋三角當即照辦理宜聲明週知再邑內西關鋼鐘寺後前設代派處委于子香為經理今于君有高就特改委蘇潤棠為經理特聘馬玉書分社訪員望各界有刊登廣告或訂閱報章祈向蘇馮二君接洽可也特此聲明週知
鐵嶺盛京時報分社啓

黑龍江省廣信公司附設銀行傳習所招生廣告

一　宗旨　本所以造就銀行人材為宗旨
二　資格　一中華民國男子年在十八歲以上二十五歲以下者　二初級中學以上學校畢業及有同等學力者　三身體健全素無嗜好者
三　名額　本所學生名額定六十名
四　像片暨報名費　凡志願入學者須於報名時備具本人最近四寸半身像片一張報名費哈大洋兩元如有證書並須呈驗但無論取錄與否除證書外概不發還
五　考試科目　本所學生入學考試科目如左　一國文　二英文　三歷史　四地理　五算術　六口試　七體格檢驗
六　費用　本所學生除另繳膳費外並應納左列各費　學費哈大洋二十元　講義費哈大洋十二元　宿費哈大洋十二元　保証金哈大洋十元　雜費哈大洋十二元　以上各費須於開學一星期內一次繳清膳費每月約十元於每月一日繳清
七　畢業後待遇　本所學生凡畢業考試及格者派充總分司實習生在實習六個月期內除供給膳宿外並每月分別酌給十元至二十元津貼實習期滿後視其成績之優劣分別以助員或辦事員委用
八　報名地址　黑龍江省廣信公司　松浦呼海鐵路局　哈爾濱廣信公司
九　考試地點　黑龍江省第一中學校　松浦呼海鐵路局
十　考試日期　八月二十七日午前七點鐘點名入場
十一　報名限期　由八月一日起至二十三日止
十二　簡章　本所備有詳細簡章函索即寄但須先繳郵票四分

756

大注意（好評賣藥之一種）

新紅血

不顧打藥針者注意　有毒去毒無毒清血
花柳病去根完善藥　立能洗除全身血液
每瓶一元五一切花柳毒症善後清血尤効

金剛鐵色藥片

男女唯一強精。最新鐵質劑。虛弱者補之。虧損者扶之。不但陽萎者立舉。反增精補血。可稱萬能。造人生之快藥。作男女愛情之要素。加料飯後用。忌茶水。一日服兩回一回兩片房事前服六片。美印高加索柏羅斯大醫生加料金剛鐵色藥片四元普通一度元四角

總代售哈爾濱柏羅斯眼房　江省中西藥房　遼寧大生藥房

特約總代售遼寧小西關 大生藥房

安東大生東　安東吉盛隆　富錦縣大德堂　宋站天德太　長春天保堂　吉林三益堂　湯源福壽堂　遼陽天玉成　海倫天豐恆　鐵嶺廣興德　拜泉錦和盛　吉林永德堂　錦縣福金生　江省中西藥房　公主嶺三合公　寧安文濟藥行　吉林中西藥房　鐵江衛生藥房　一面坡頤興　昌圖店康德記　四平街源升東　雙城華昌藥房　昌圖縣增壽永　吉林五洲藥房　錦縣天壽藥房

本溪春興堂　綏化同春榮　望奎同發盛　湯源世源泰　長春泰和祥　雙州福生堂　明水廣增和　金州志義成　遼源德慶會　海倫久遠長　吉林泰華西　千金寨信仁堂　長春義和謙　吉林濟生藥房　大連華西藥房　鐵嶺大青堆子　昌昌溪永春和　長春中西藥房　化木斯春和堂　遼寧中西藥房　華沙河德慶永　巴彥長發藥店　安達縣延齡堂　敦化中西藥房　江省中西藥房

最新發明
歐文併用華文打字機

裝璜精巧　運用靈便

一架能代三名書記每分鐘打五十餘字本公司現有專門打字員待聘如有需用此項人材者請向本公司接洽可也

▲說明書函索即寄▼

華文打字機製造公司啓

大連市山縣通一五五番

廣告 遼寧萬芝堂藥店

優　茸　立　止

補腎丸
咳嗽藥

此藥專治男子先天足後天不虧損少年破身太早房癆過度腎虛腎寒精冷如氷不能種子陽萎不興興而不久夢遺滑精腦髓空乏腰痛耳鳴精神短少自汗骨蒸以及婦女經脈不調赤白帶下下元虛冷久不孕育等症服此藥添精種子狀陽補腎大有奇功

每匣現大洋一元五角一打十五元半打八元整

專治男女老少諸般咳嗽不論年深日久虛損勞傷咳嗽吐血痰中帶血傷力咳嗽肺虛痰喘唾臥不安飲食少進內傷外感肺經不清此藥善能止咳定喘養血清痰能補能和能清能散管保去根永不在犯立見功效

每付現大洋四角五付一元八角十付三元五角、

醫士宋子岐 上午八點至下午二點在大西關應診 下午七點至十一點在日本站支號應病

遼寧大西關萬芝堂啓 分號設北市場 中國電話一一四三

外埠函購藥品郵費自備

醫士宋子岐劉春廷孔益忱應診

今又支號在日本站千代田通大街路南大樓便是

合名會社

大倉組

營業科目

電裝電機　各種機械　鐵道材料　五金雜貨　銀鐵水管

硬煤煙煤羊毛皮件呢絨五穀糧貨電氣機械器具海味肥料汽車並其材料油類木料焦炭硫礦黑鉛道木洋火綿花洋絲洋布

包辦工程　代理水火　人壽保險

總行日本東京京橋區銀座通二丁目七番地

分行 北京・本溪・天津・倫敦・上海・紐約・九江・漢堡・香港・西士呢・遼寧・營口・大連・以及其他各主要地方

遼寧出張所遼寧浪速通四六地

日本電話二八八四番 二九四九番　總辦室三五七九番　總辦公館二五六五番　中國電話一四六一號

北鎮分社緊要啓事

前因新聞廣業訪不勝訪特聘蔡醒覺爲訪事專責惟此君現有事故不能兼任辭退訪事專責與分社脫離關係

中風病

半身不隨舌亦不利手足不悲眼昂涕等患之人嘗由自身體驗之結果創製秘藥博得世界稱讚

以明信片照會速即詳覆

△兵庫縣明石市中町 加古忠[illegible]衛

桂格麥片

有五十餘年之信用

各地商店均有出售

各地教師及衛生家會云童子須具以滋補之晨餐蓋一日工作三之二須於晨間爲之此在辦公室工廠家庭及學校中莫不如是 君其日食配合得宜之晨餐須知食物爲精力所自來精力不足則昏昏欲睡頭痛與疲倦並作桂格麥片足以增長精力恢復精力學校之生徒尤爲需要以其能給予勤奮攻讀之精力及培養筋骨發育之補質也

遼寧總經理處 平安通七號大豐洋行

上海九江路一號 美商桂格麥片公司啟

欲知種種佳美食法請向本公司索閱桂格麥片食譜不取分文

Quaker Oats

亨得利
光學專家
驗目配光

本公司敦聘最有經驗之光學專家以最新式之儀器驗目配鏡凡近視老光散光斜光雙光等均能照目配光毫釐不差有目疾諸君如來一試定讚本公司之能戰勝天疾

遼寧城內中街大西門裡

亨得利鐘表眼鏡公司

大前門香烟

可愛之至

肝火之爲患

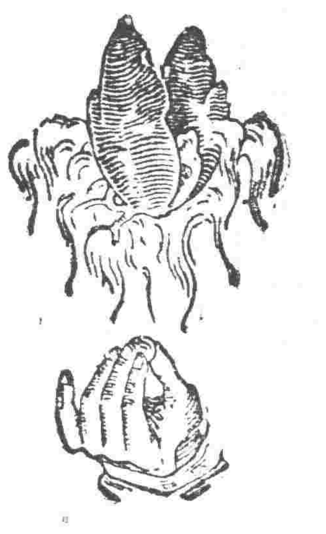

肝火之爲物。肉體方面。引起口臭。精神方面。引起激怒。取厭於人。爲患最大。平肝方法不一。而其最簡便最神效者。莫如購服第威德潤腸丸。一粒入口。口臭頓除。數粒服下。肝火全消。君如不信。請嘗試之

第威德 潤腸丸

價格低廉祇售二角

各大藥房均有出售